京城日報
（朝夕刊合せて十頁）
發行兼編輯人 宮田致治 印刷人 小川三之介
京城太平通一丁目 發行所 京城日報社
[illegible]

京取市況（十四日後場） 引跡氣迷
後場は大阪小戻りを入れ小高かつ……
◆後場手口◆京取市川ウリ、新田……金秀、成清南カイ百枚◆鐘新成清ウリ、田中、新田カイ四十枚◆六ウリ、田中、南ウリ、新田……
大阪短期引跡（十四日後場） 一二〇〇〇（寄）〇 大新
大阪短期引跡十四日前場 ……

關東廳官制改正を可決

公文公撫の件（大正十三年支那水害飢饉救済のため支那政府は列國の同意を……）……諮問した
【東京電話】……一段落と共に起部の負擔が所につくべしとの……

亡命の殷汝耕 脱走の前後
張作霖の留守中に敢行 留守居の連中の恐縮

反軍の殷汝耕が日本に亡命したことは社會面の記事として報道されてゐる、亡命前後の事情について奉天からの通報が遅れて到着した、左に。「昨冬郭松齢の背反に當たり同軍の幹部に參し郭軍大いに敗れ窮くす處ありたる殷汝耕氏等は、十二月二十四日戰ひ利あらず遂に身を以て漸く新民屯の日本領事館に逃れてその命を全うする事が出來た、當主郭松齢夫妻と鄒友林氏等は新民屯の郊外において不幸奉天軍の爲に命を殞した、爾來彼等は領事館内にあつて朝夕を安全に過ごしてゐた、それに對する奉天軍側の監視は頗る嚴重で容易に脱出する能はざる状態であつた、然し時日の經過するに從ひて郭軍背反の騒も次第に鎭靜から遠ざかりこれ等逃亡した殷等一味の者に對する嚴も漸次薄らいで來た、無論彼等は永久にわが領事館内で暮らそうとは思はないであらうと同時に他も又何時かは脱出するものだとは豫期してゐた、たゞそれが時期の問題である、その時期は奉天軍監視の緩和如何が重大の關係あるものとされてゐた、彼等一味の内、某は四月中に、某々等は六月初旬に巧に變裝して脱出し殘るはその殷汝耕……意人物たる殷外兩名等であつた、時は來た、七月七日の暗夜、監視する軍隊の交替時に際し巧に變裝して脱出し、一路京奉線に沿うて奉天に走り八日夕には日本服に身をかためた一行三名は附屬地奉天驛前の大和旅館に投じた、しかして九日の夜行で釜山に向つて亡命の途についた、彼等の脱出逃亡に際しこれを逸したる新民屯知事は罷免されるであらうと傳へられてる、張作霖の留守中にこの事が敢行されたので留守居の連中も聊か恐縮の體であるらしい、張作霖も歸奉してこの事を聞いたならば例の一徹からさぞ激怒する事であらう、と同時に日本に對しても一時は臍をまげる事であらう、然し大局から見て殷等の脱出逃亡は豫期されて居た事が實現したまでの事でしかして彼等によつて向後如何なる大事が惹起されるかは推測の限りではないが大した事もあるまいと思はれる事とてこれといふ影響はあるまいと思はれる、殊に張作霖は奉天郭軍との提携なり國民軍討伐方針は決定しまづ〳〵上々の首尾で歸奉するのであるから

高麗燒 古窯趾考 上
佐瀬雄山

齋藤朝鮮總督には過般湖南地方巡遊の途次、全南康津郡大口面に於ける有名なる高麗燒窯趾を仔細に視察せられたるがその折迂生總督一行に隨伴實地を踏査し聊か見聞する所あり。今左にその梗概を録して、普ねく世に該地を紹介することゝせり。

◆全羅南道康津郡大口面附近の地勢

◇全羅南道康津郡は道の南方に位し、地形東西に狹く南北に延び、康津灣深く凹入し殆ど七海里におよび、灣の西岸は萬徳、朱雀の連峰峙ちめしとして南に走り、以つて海南郡境を劃し、東岸は又一帶の山系長興郡外を限りて長く海中に延び七良、大口、二面を開けり、大口面は即ち康津邑内をさる陸路五里ばかり。もしそれ莞島通航汽船の便をかり順潮に乘ずれば、一時餘にして達することを得べく、兩岸の風光恰も畫圖の如く山影明き人家沒し島嶼渺き、變幻まことにきはまりなきものあり◇大口面は數個の小部落を併せたる大字にして面事務所の所在地たる水洞里の北方には數十町歩の平地開け、その中央砂礫多き落邊川流れ、川を超えて北方數丁の所小松蟹茂せる尾山長く海中に斗出し、それより右へ屈走山、女雞山續き漸次高を増し庭山、龍頭山鶏峰の各峰そびえ、東方に連亘すること約一里にして淨水寺の溪谷に達す。その前面平野をへたてゝ北より天冠山、觀察山の諸峰連亘し、これ等の峰巒いづれも南向しおり、その傾地こそ皆に登りかまを築造するに適好の傾斜を有しおれり。

◆古窯趾發見の動機

◇大正二年高麗燒研究家大口面駐在所巡査中島義貞氏管内巡視の際當面面里において稀有なる高麗燒の破片を發見しその中より燒見したるをもつて更にこの附近を調査したるに、同地方は古昔高麗燒窯趾地たるの事實……たるをもつて直に李王職に……し、これが調査を求めたる三年李王職の末松事務官に從事し各所に古窯趾を發見したるを以てその結果を世間に發表するに至り、同年秋總督府中央試驗所窯業技師地質的の調査をなし、その後數度專門家の踏査を見たるも、同地は從來交通極めて不便なりし爲、多數人士の來往を見ざりしも昨十四年一月總督技師中尾博士一行によりて踏査せられ、新に窯趾の發見せられたるもの多數に上り、漸く世間の注目を惹くに至り、今回特に總督の觀察を見るに至れり。

◆現存窯趾と各窯陶磁の特徴

◇高麗燒古窯趾の現存地は、康津郡大口面および七良面地方一帶にして、さきに末松事務官によりて發見せられたる窯趾に
大口面 汝室里 堂前、尾山、白沙、龍谷里、龍門、巷洞、雲谷、盜賊窟
七良面 明珠里 沙邱
等にして、更に中尾博士一行によりて新たに窯趾を發見したるもの
七良面三興里 道康、農所、鳳凰里、德洞、長浦
郡東面、沙金里、金沙節下
長興郡、大德面蓮亭里、山亭
同古邑面龍山里、龍田
同聖山里沙店
等にして、その數實に數百に上るべく思料せらる。

◇大口面水洞里の北方平野の中央に面せる女雞山下に堂前、鷹山の麓に巷門、雲谷の洞に巷洞等の諸部落散在し、これ等諸部落附近殆ど古窯趾の存在せざる所なく、殊に巷洞の平地を前にせる堂前里において最も優秀なる青磁の破片を多く發見しうべく畑地をほること僅かにしていはゆる「貓掻き」と稱する細線を以てほりたるもの、或は箆、櫛、型等によつて、美麗なる草花、鳳凰、波等の紋樣を陽刻に或は陰刻にせるものあり、これ等はいはゆる高麗翡色といふべきものに屬し釉色青透にして雅味に富み、その釉成の極めて巧緻なることを想察せしむ。その造形また頗る巧にして高麗における釉の掛方に細心の注意を拂ひ、總じて技術的に見高麗青磁を代表するものといふを躊らず、こゝには發掘せる青磁を發見せざることは特記すべきことに屬す。」

朝鮮鐵道網速成を 首相に陳情
福原男渡邊氏等が 訪問し約卅分に亘つて

【東京電話】福原俊丸男は十四日鈴木萬次郎氏渡邊定一郎氏その他六名を同伴し永田町首相官邸に若槻首相を訪ひ約三十分に亘り朝鮮鐵道網速成に關する陳情を行つた

金剛禮讃（三）
那須雅城

この朝櫻からは金内金剛の諸峰即ち左方から見渡すと
須彌、永郎、迦葉、毘盧、七星、上下大の三香爐峰、高臺、法起、波倫、五仙、月出、日出、上下飾爐、穴望、望鷲、石鷹、望軍臺、鷹巌、松羅、頂迫、地藏、觀音、遮日、牛頭、馬頭、靈隱、三人、釋迦、閻魔、白馬、閻羅、十王、上中下觀音峰長慶及外金剛の檜田、順甲
等の諸峰が一望に集まり恰も日本アルプスの縮圖を仰ぎ見る樣な感あり、殊にこの日天氣晴朗午後の斜陽を受け、彌が上に高朗にいよ〳〵神神的に榮渡る様

白妙のみゆきからふりそひえ立つ峰又嶺のいや高みかも
高山は夕日に染て氣高くもつらなり渡り仰ぎつませぬ
千隠岩八千雨いはほかさまれる峰白妙に面はゆるかな

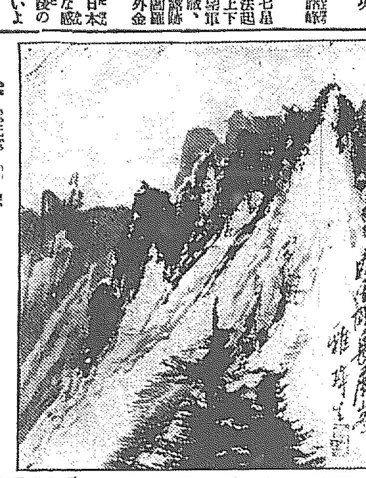
内金剛長慶峯

毘盧峯の内金剛これを眺とすべしこれ以上を望むはおろかであらう。
私は甚大な滿足と至上の幸福を感じ得なかつたこれを深く腦裡に收めて下山の途についた、正陽寺見物のもてなしを受けた事は申すまでもない
次ぎの日は表訓寺まで同じ道を登り來たつてそれからやゝ途を右に轉じ暫く行くと萬瀑洞の勝景に出た。有名な傳士楊子彦の、蓬萊楓嶽元化洞天、と刻してある八大文字は半は苔に埋まつて居たしがたつてこの大盤石もてれて内圓通庵方面から來る分流は未だ細流に過ぎず百川の本流も或は數尺の瀑布の下を走りあるひは岩を破つて噴出しあるひは結して數丈の氷柱となりまた思ひ設けぬ所に滝流となつて岩走る。
火龍、黒龍、青龍、眞珠、噴雪、碧波、琵琶、船潭の八潭、かくの如くして千狀萬態興趣くる所なく、智者のよろこぶ所の水の變化よ、山行く樽もないけふ此頃我等ひとりかゝる神仙境に遊ぶ運だ惜むべき事である。
この中間右方の岩崩高く普徳窟といふ庵窟が珍不可思議に懸まれてをるのも一つの添景である。八潭の盡くる所獅子峰の奇勝がある
來し方を顧みると危いかな懸崖の水際よりも高き響きを立てゝ砕くも足だまりを作つて登り來たつた雲路が所在に千仭を決する勢ひをもつて蹴卸で居るまさに響白の地獄谷である。

公會私會

◇京城在郷軍人會聯合分會、十四日午後八時半より京城府廳において分會規約改正につき協議會開催
◇第二回普通學校教育懇談會、十五日午後二時より京城府廳會議室にて開かれる
◇府内各小學校長定例會議、十五日午後二時京城府廳にて開會

新しい出版物

◇社會疾患……エリクール著 宮崎博士譯述 歴史は社會が個人と同じく老衰し滅亡することを示してゐるが故に悲觀論者は社會疾患を避くべからざる死の前兆と見るかも知れないが、我國にとつてはこの致命的疫落の日を遠ざくるに尚ほ十分の餘裕がある。それは社會的疾患……の各々について先つその原因および病徴を研究し以てその蔓延範圍病患種族の價値の見地から將來の結果過去および將來における救濟法を考ふるとによつて可能性あるが爲である、この見地から翻譯された書（一圓八十錢東京牛込區神樂町二丁目叢文閣發行）
◇小島の飼ひ方（森忠儀著）趣味と實益の兩方面から見た飼鳥に關するあらゆる必要事項をおしへ白文鳥、セキセイインコ、カナリア等に就ては特に詳細に説述してある小島取引、運送、參考書と雜誌名を記してあるのも便宜（一圓東京麹町區飯田町資文堂書店發行）
◇朝鮮釀造協會雜誌（一ノ五）朝鮮清酒品質統一、朝鮮釀造協會に對する希望、濁酒火落の豫知方法や優良杜氏表彰その他醸造界の消息をあつめてゐる。斯界唯一の羅針であり鳥瞰圖である（五十錢京城南大門通四丁目其協會）
◇朝鮮之水産（二八）湯淺總監の訓示、池田殖産局長の訓示についで森谷氏の『近時の水産問題』や資料雜錄等有益記事が夥くない。郵文號（一部三錢）と共に朝鮮水産會の機關誌（二十錢京城鍾井町一丁目朝鮮水産會）
◇同民（二三）思想教育產業衞生その他内鮮同化のため資するところが多い。我が國體と國民思想（黒板博士）は見逃しがたい文章である（二十錢京城貞洞同民會）
◇教育の世紀（七月）新教育大會記念講演號……一圓東京府下池袋一二四〇其社◆教育パンフレット（一一三）K學校における算術能力の測定……十錢大阪東區備後町二丁目野村教育研究所（七月）◆向俳句雜誌……十五錢西宮市西灘家園西藝術社◆希望（七月）二十錢東京府下西大久保三六其社◆土木建築雜誌（七月）六十錢東京神田區錦町アーチ第三號シビル社◆無蓋階級（七月）十五錢東京市外池袋青年運動發行所◆大大阪（七月）二十錢大阪北區老松町三丁目六々阪川柳社◆日本藝術（六七月）二十錢東京市外板橋町三五の原其協會◆カフエー（八月）三十錢東京京橋區新肴町自由社

京都帝大教授工學博士 濱部源次郎先生指導 農林省比較審査 最高位入選
大量生産直卸 親切勉強本位
ヤンマーヒューガルポンプ 二、三、四、五、六、八吋
フォセツト式 ヤンマー
ヤンマーバーチカルポンプ
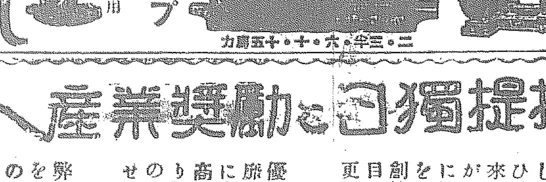
（型錄送呈） 灌漑用 土工用
三・五・六・十・十五馬力
京城驛前通 山岡發動機京城支店 電本局一〇〇三番
南鮮販賣所 加藤商店機械部 釜山富平町一丁目 電長六八二番

寫眞機械材料
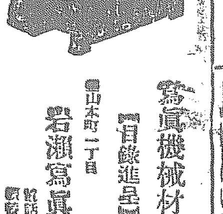
【目錄進呈】
京城本町一丁目 岩瀬寫眞機店 電話七五五番 振替七八八番

專賣特許 ムエシヒ 眞崎ウドンソバ機械
眞崎麵機は全鮮の大半を占め能率優秀。運轉輕快。堅牢無比。使用者數萬。專門的完備せる工場と。超越せる技術は。絶對他の追從し能はざる特點を有す。
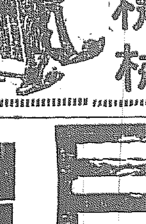
高級家庭用ウドン機械 金拾八圓也（最新型送呈）
體裁優美。麵棒の働きと獨特の設計に依る
營業用製麵機 六拾圓以上貳千圓迄數十種（送料實費三圓）
（カタログ請求は特に記載を乞ふ）
創業明治三十年 麵機專門 東京市淺草區東仲町二〇 眞崎麵機商店 電話淺草二八〇四番 外三個 振替東京七五三一番

遞信省 鐵道省 朝鮮總督府 指定工場
登錄商標 EO ラヂオ用
岡田乾電池 電灯用 中 品
東京 品川 岡田電氣商會

八月增大號
海へ！山へ！ 素敵な大讀物滿々載
凉しい讀物 美しい繪の華宵畫伯活躍
お子樣大喜び 美しい繪と面白い童謠童話

日本少年 『冒險探檢號』 特選大讀物
▼（記者冒險）大阪へ飛行する記（本誌記者 佐藤男）
▼（奇々怪々）山形縣の怪異浮島探檢記（本誌記者 中島灘紅）
▼大江山鬼の窟探檢記（記者）▼爆發の十勝岳に登る（林平心）▼誌上納涼大會・大評判の熱血小説・三千名當選の大懸賞・其他誌上優々大活躍
▼蛇與國を食ふ……▼水泳……▼冒險合作小説……▼ハーモニカ吹方……▼騎馬のやうな男……古川紅二郎 ▼記者實演の恐しい話會
少女の友 『冒險探偵號』 探偵冒險小説
▼（合作怪奇小説）解剖臺の秘密（横山美智子、淺原鏡村、岡田光一郎、中島瀬紅五先生の合作）
▼毒蛇と怪奇 夜叉ケ池の幽靈に美女の傳説を探る（記者大活躍）
▼寄宿舍の盗難事件（田内長太郎）▼雪の上の足跡（日下草二一）▼無人の島 ▼世界の……▼外なる賊（林羌次郎）▼指紋と血痕の話（ランドン）▼犯人搜ひ（松山思水）
▼大和大峯蒲山冒險遭難記 ▼少女偵身小説炎の渦卷（櫻洲）▼少女の友消夏讀本・大評判少女の友寫眞・同少女小説完賣滿殿！
小學二三年の模範的課外讀本 幼年の友
▼滿天下の教育家父兄が擧つて激賞
▼夏休ちうの注意（北澤高師附屬主事）▼可笑童話むつちやんのいぼ（佐藤川島）のほか面白い讀物大賑ひ！
日本少年・少女の友（增大號各價）五十錢（郵稅二錢）半年一圓五十錢 一年六圓 幼年の友（定價）四十錢（郵稅一錢）半年二圓四十錢 一年四圓八十錢 東京 實業之日本社（振替東京一六八番）

ベンツコムプレッサーレスヂィゼルエンジン
自動車とヂィゼル機關車
產業奬勵と日獨提携
◇御挨拶
弊社は創業以來年々社員を歐米に派し多大の犧牲を拂ひ常に最新の獨創的優秀品のみを輸入して多年產業發達奬勵に資し内地品を指導し來りし結果か國產品愛用の聲高くなるに從ひ益々其需要を多くし近時著しく注文增加し來りたるを以て需要家各位の御愛顧に酬ひんがため社の内容を一層充實し從來の方針を更に擴張して國家的見地に立ち益々發展せん事を期し歐米各國の世界的模範品、內地一流品の代理販賣を營業項目とし社員一同懸命の努力を致すべきにつき更に一層の御引立を希ふ
◇日獨提携
優秀而も廉價なる獨乙製品は世界產業界を風靡せんとせり弊社は夙に是を洞察し屢々獨乙に人を派し又は獨乙人を招きて經濟的に日獨商品の提携をなし優秀獨乙品の特別廉價を計り技術的に日獨共同の方法により獨乙品同等のものを弊社工場に於て製造販賣する事とせり
◇工場の新設
弊社販賣品の保證をなし優秀品としての効果を一層發揮せしめんがため並に弊社多年多大の犧牲を拂ひて研究せる世界的獨創品の製造販賣をなさんが爲め最新規軸の應造設備を完成作業を開始するに至れり
◇直輸入直賣品
獨乙 ベンツ、コムプレッサーレス、ディーゼル機關
全 ディ、エル、エス式コムプレッサーレス船用ディーゼル機關
全 バーデン、ディーゼル機關車
全 ベンツディーゼル自動車
全 デボルデ式電動刹鉋機
全 エフゼット可搬式船用小型發動機
全 デマーグ及ラインヘーグ輕便電氣起重機
佛國 シム陸舶用ガソリン發動機
米國 レッド、ウヰング、陸舶用ガソリン發動機
全 スターンス、陸舶用ガソリン發動機
英國 エルサ、高級舶用ガソリン發動機
全 ランサムス電動起重機及小型電動トラック
全 シンチレーチングサイン（萬能文字移動電照廣告機）
◇代理販賣品
日本 池貝鐵工所高級工作機械及各種內燃機關
特許 アルデュール其他輕合金類、アルミニューム各種製品
◇弊社製造直賣品
特許 矢野式深井戸其他各種ポンプ
特許 ポラライトサイン（電照表示標）
特許 農工舶用ガソリン、ディーゼル、其他各種發動機類
株式會社 千早商會
本店 大阪市西區北堀江通一丁目 電話新町一二一五番 三〇五番
工場 大阪市港區加島町 電話櫻川二九〇六番
東京市丸ノ內ビルヂング七四三 電話牛込五二九六番
農工船空用各種高級發動機

京城日報

堪えがたき侮辱

一

米人宣教師ハイスマー氏が、鮮少年に私刑をした一事件にとつた行動は、すでに起訴され裁判なる法のさばきを受けることゝなつた。加害者が米人なるがゆゑにしかして又被害者が鮮人なるがゆゑに、直に感情に激して、これを取扱ふことは、われ等の厳戒の上から常に最もこゝろよしとせざるところである。あくまで冷静に、ことの成行きを凝視して、是を是とし、非を非として事實の上に論據をおきたい。

二

宣教師の事實として、白日のもとにさらされた暴行行爲は、實に世人の想像の外で、聞く者を慄然たらしめたものである。少年の額面に烙印したといふが如き事實は、かつて飜都にあつて、性的変態のある一痴漢が、自分の妻の下腹部に所有者として自己の姓名を烙印した淫猥な事實以外に、近代日本の犯罪史上に全くその例を見たことがない。單に林檎を盗まれた腹立まぎれに、相手を毆打したといふ簡單な事件問題では濟まされず、不幸にして米人であり、鮮人であつた國際的立場の相違が、こゝに重大なる事柄を生ぜねばならなかつた。」

三

神に仕へ、神の御名で常に正義と愛を説くところの宣教師が、慘忍な私刑の、人道に反する最も忌むべき行爲であるとは百も承知のはずである。しかるに世論の沸騰に驚いて、道知事を訪問した彼が自ら灼熱の鐵を用ゐて、自己の手に試み『さう長い間消えないわけはない』など、放言し、てん然恥ない態度は、全く人としての非難に一顧せざるを得ない。これを思へば、彼の祖國において非常な茶飯事の如く行はれてゐる黒人虐待の如き劣等人種を取扱ふ心持ちで、敢行されたものであることは否まれぬところであらう。しかも、彼が烙印を用ゐて肉體を壞死せしめたのは、何としても堪へられぬ人間蹂躙の最大の侮辱であつて、これを試みに一歩地をかへて、米國において、わが内鮮人が、米人の子供に、これを行つたとして、その前後を假想せよ。彼等並びに彼等の裁判は必ずや極刑を科し、更に在留人すべての上に強大なる迫害を加ふるであらうことはあまりに明白なることからではないか。」

四

米國の一都市において、街頭の共同便所に『白人のみ』としるされ、更に又『黑人のみ』としるして、便所にまで差別を設けた、彼等の有色人種に對する賤視觀念はその歷代の主腦者が高唱するところの正義と人道、自由平等主義に背反するが、あまりに大である時に、むしろ彼等が、やゝもすれば勢威驕し、事をかまへて排斥に日もまた足らぬ相手のわが同胞が、このたびの事件に直面して、冷靜すぎる鮮人部落に、人種平等觀にとらはれすぎてゐる醜態に終始してゐる事實を、彼等は果して何と見るか。

五

もとより、われらは嚴正なる法の上の制裁を以て、彼の犯した罪の償ひを求むる以外に、いまは何等の念願はない。否、むしろ一宣教師としてはるべく異郷において、鮮人部落の教化に從ふ、その献身的な働きに對し多大の敬意を拂ふの態度を失はない。彼が正義の前に跪坐し、心から反省の時來れば、それでわれ等は滿足なのである。（山田生）

高等學校卒業者は一足飛びに一等卒
十ケ月すれば歸休もできる 一年志願兵の特例

【東京電報】十三日の定例閣議で決定された一年志願兵および一年現役兵服役特例要旨につき陸軍省は左の如く發表した

一、高等學校程度以上の者の一年志願兵は十ケ月にて歸休、入營後直ちに一等卒、四月後上等兵、六月後伍長勤務演習に召集されず

一、中等學校卒業者にしての一年志願兵は在營一年、入營後二ケ月にて一等卒、六ケ月後上等兵、八ケ月にて伍長

一、一年現役兵は五ケ月にて歸休、入營後二ケ月にて一等卒、四ケ月にて上等兵、退營の際、成績優秀のものは陸軍士官適任證を附與す

首相の懇請を 上山氏快諾
十五日午后行はれる 臺灣總督親任式

【東京電報】若槻首相は十四日午後四時官邸に貴族院議員上山滿之進氏を招き首相より伊澤氏の東京市長就任に至れる經緯を述べ直ちにこの際臺灣總督の後任として邦家の爲盡力されたき旨傳へたるに上山氏は欣然これを快諾し會談一時間にして辭去したが親任式は十五日午後一時半赤坂御所で行はれるはずである、なほ伊澤氏は目下熱海で靜養中であるので上山氏は後藤長官同道熱海に赴き事務引つぎを受けなるべく早く赴任すると

評判が好い 各派の批評

憲政 上山氏は人物も眞面目で緻密な頭腦の持主であるが政治的に無頓着な方でもある、殖産工業方面を始め朱砂場に關する知識も豐富であるから臺灣統治者としては適任である尚伊澤氏は臺灣多年の積弊一掃に努めつゝあつたのであるから新總督も其の後を受けて飽くまで最期の目的を達する樣腕を振つて貰ひたい

政友 上山氏の臺灣總督就任は公平に見る時其の手腕力量と言ひ人物識見の上からも伊澤前總督に優越してゐること勿論で氏の就任は適所適材と評すべきであらう

本黨 上山氏の臺灣總督は適任と言つてよい、氏は伊澤氏の如く政黨的色彩が濃厚でなく殊に理性の勝つた男で苟くも間違つた事はせぬ人であるから植民地總督にはもつて來いであらう

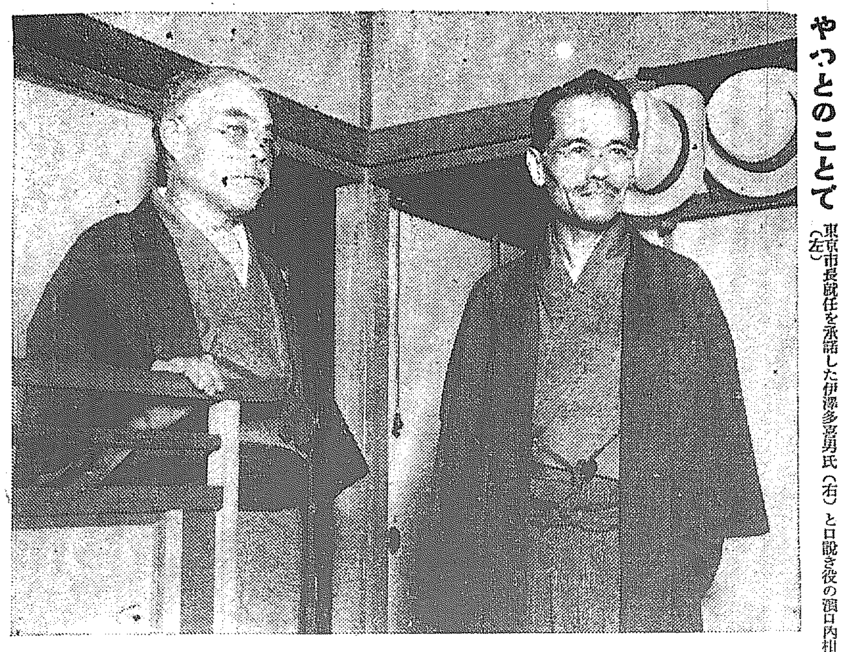

やつとのことで　東京市長就任を承諾した伊澤多喜男氏（右）と口說き役の濱口内相（左）

人事異動はあるまい
臺灣總督府

【東京電報】臺灣總督交迭に伴ひ後藤長官も辭表を提出するは明かであるが、若然らば臺灣統治上にも支障を來すこと少からずなほ伊澤總督が辭任するも臺灣の人事に影響をおよぼすと看られてゐるので、あるから同長官は結局政府の懇請を容れて留任となるべく、なほ木下内務局長の第二助役說も全く風說にとゞまり同局長は總督府を動かず、第二助役候補者としては香坂愛知縣知事が說傳されてゐる模樣であるから總督の更迭はあるも臺灣總督府の人事は全く動かぬものと見て差支へない

東京市高級助役となる丸山鶴吉氏

丸山鶴吉氏
東京市高級助役に決す

【東京電報】東京市助役は左の如く決定した。

第一助役　高級助役　丸山鶴吉

第二助役　復興局第一出張所長　山口安憲

第三助役　松本忠雄

三南經濟管見（十三）
笠神生

全州と群山

全北の首都は全州である。しかしながら繁華なのは全州よりも群山がまさつて居る。戸口は前者の四千戸一萬九千人に對し後者は五千戸二萬一千人である。そればかりか主要商工業者を比較するに全州が二百十八店あるに對し群山は八百二戸もあるのである。おもしろいのは食料品雜貨商が群山に三百五十八軒もあるのに全州にはタッタ八軒しかない。洋品雜貨は十九對五、穀物商は十六對四といつたわけ。」つまり都會的繁華は全州よりも如上の數字が說明するごとく群山がすぐれて居るのである。ただ土木請負が群山の七に全州の二十五とへだたりがあるがこれはむろん全州が道廳所在地だからである。なほ群山は『米の群山』といはるるだけに米屋が多く精米所は三十二軒、米穀商が九十八軒もある。全州は兩者あはせて五十軒だ。」

群山府

群山が本道一の繁華な都會であつて戸口が多く商工業が盛んであるとは貨物の集散にあらはれて來るここにこんな統計がある

群山府發著貨物數量（單位トン）

	發	著
米	一三、二一一	八九、五九八
粟	一、四七四	六、二三五
塩	七、四九四	九三
石炭	二、一九六	二、六八七
肥料	二、四八八	九五
木材	四〇八	三、八九九
綿布	一、五八八	二四一
石油	一、五一八	六七八

ただ主要なるもののみをひろつて見たのであるがなかなかの數量に上るとはこれでわかり、集散貨物の大勢もこれでほぼ察知し得やう米が多く着して少く發するのは當然で精米したものを移入するからだ。粟の着多きは忠南及至全南方面へ發するものもあらうが多くは府民が代用食とするのだらう。塩は着が少く發が多いのは鐵道で湖南線沿道へ散布されるたものが湖南線沿道へ散布されるからに相違ない。また肥料が同じ關係にあるのもおもしろく綿布も石油これとひとしい。木材が入ること多く出ると少きは府内建築の增加を想像すべく群山府發展の一徴象と見るとうべきか。

ソコで眼を轉じて海港を見なくてはならぬ貿易總額四千八百萬圓と註せられ移出三千五百萬圓移入一千三百萬圓と發表されて居る出入の重要品は左の通り

移出（單位千石千圓）

	數量	價格
玄米	八九二	二九、九二五
精米	一三一	五、〇三〇
其他米	一三	二六八
大豆	一五、六四七	二七八

	千ヤール	千圓
生金巾等	八、六〇三	二、五四〇
晒同等	二、二三二	七二一
綾同等	一、七九四	六一六

即ち米だけで三千五百萬圓あり全移出總額の殆ど全部を占めて居るやうなものである。しかもかくのごとく貿易港として重要なる位置を占めて居る以上港灣もそれにふさはしく良好でなくてはならぬ。如何にも大たいの地勢において港たるを失はぬけれども牛島西岸の特徴として干滿の差甚だしくつて潮が早いのに岸壁の狀況・設備の諸點に頗る不適當である。やむを得ず荷役はすべてハシケ取りだから勞費とともに莫大の損失を來たす。こゝにおいてか港灣修築の議が起こつたのである。

總監への陳情
間島鮮人民會で決める

【間島特電】湯淺政務總監の北鮮視察については各方面いづれも陳情請願事項多數あるが、間島においてもまづこれが準備として去る十二日夜より二日間龍井に八ケ所の鮮人民會長會議が開かれた結果、一般在外朝鮮人の要望として一、金融部固定資金增加の件、二、都市金融組合設置要望件、三、高等普通學校を間島の中央地點に設置方要望の件、四、朝鮮總督府農産課目に間島産業費科目の特設要望の件、五、省略、六、在南北滿洲鮮人取締條約撤廢要望の件等を請願することゝなつたまた管内八民會としてはこの外一、民會規則修正統一、二、會費徴收の改正、一般住民の生活基礎を强固にする件、三、歸化鮮人問題に對する對策、四、民會の臨前維持に關する請願、五、民會聯合會組織實現に關する件、六、麻布改良一般の生活事業增進の件、

藏相轉地か
病狀は變らぬ

【東京電報】早速藏相今朝の容態は體温三十六度八、脈搏八十六、呼吸二十で牛乳一合とトマト一個、メロン一切れを攝取した病狀には變りはないが、病院内は苦熱甚だしいので體力さへ許せば兩三日中に退院の上湘南地方へ轉地するかも知れない

學務局長の指示
各道視學官會議で（上）

各道視學官會議第一日（十三日）における學務局長の指示は左の通りである

一、朝鮮人學生の内地遊學に關する件

本件に關しては道般の道知事會議に於ても指示したる處なるが朝鮮人學生にして内地に遊學するもの年と共に增加し大正十四年七月末調査に依れば在學生のみにても一道一府三十六縣に跨り其數二千六百九十四名の多數に上り猶修學の目的を達することを得ず無爲に終るもの勘からざるを見るは寒心に堪へざるところなり

近時漫然たる内地遊學者が躍起より享くる弊害は頗る憂慮に堪へざるものあり而も朝鮮の各種教育機關は日々に整ひ朝鮮人學生の内地遊學は其の必要を多く認めず随つて内地學校特別入學紹介の如きも本年三月五日付通牒に基き嚴密なる調査をなし之等の弊害を避しめ一方給費生詮衡指令等に關しても朝鮮の實狀に鑑み特別の事情あるものの外實業若くは醫藥等の教育を施す學校に在學せる者の中に就き成績、人物性格共に良好なる者を指命するの方針なり各位は管下諸學校生徒並に一般地方青年等に之が趣旨の徹底を圖り漫然たる遊學の弊を矯むる樣努めらるべし

二、教員の保健に關する件

學校衛生の健全なる發達を期せむとせば啻に衛生的施設を完全にし、或は生徒兒童の體位向上を圖るに止まらず之が教職員の保健に關しても一段の考慮を要するは言を要せざるなり各位は平素是等の點に付ても充分留意せらるゝを信ずと雖も輓近學校の増設に伴ひ教職員の數亦著しき增加を見るに至りたるを以て之が保健上に關しては特に留意を要するもの多し各位は深く此に意を止め衛生上遺憾なきを期せらるべし

三、朝鮮語獎勵に關する件

教育の效果を十分に發揚せむとせば學校、家庭並社會の協力統合を要するや言を要せざるなり然るに朝鮮の現狀は此の點に缺如する所多く内地人教員をして朝鮮語に熟達せしむるは啻に教授方面の徹底を期する上に於て必要なるのみならず學校と家庭との聯絡を密接にし一面又地方民衆の教化善導を圖り其の善良なる感化訓導を得て訓育の效果を擧ぐる上に於て極めて緊要の事に屬す各位は平素是等の點に留意して朝鮮語の獎勵に力めらるるを信ずるも近時朝鮮語の地に所在する普通學校教員にして往々此點に於て尚至らさるものあるを聞くは遺憾とする所なり宜しく内地人教員の配置に際し特に考慮を拂ふと共に一層朝鮮語の獎勵に力めむことを望む

四、實業教育の振興に關する件

イ、實業補習教育

實業補習教育の振興に關しては既に了知せらるる如く本府に於て本年度新に計畫する所あり各道亦著々之が經營を進めつゝあるが今回の施設は過去に於ける實業補習教育に一新紀元を畫せむとするものにして之が成績の良否は其の將來に及ぼす所少しとせず各位は克く地方の實狀に鑑み其の施設を誤らしめざる樣細心の留意を望む

ロ、實業教育獎勵規程

道に於て實業教育獎勵規定、要項其の他の準備に關し規定せらるる向漸次增加しつゝあるは洵に適切の措置と認めらる、爾他の各道に於ても各其の管內の實狀に見之が施設上最善の方途を講ぜられむことを望む

ハ、實習より生ずる收穫物の處分

生徒兒童の實習より生ずる收穫物の處分を斯教育獎勵上有效に處分せしむるは極めて意義あることと思料せらるるに付當該學校と其管理者との協議を圓滑ならしめ之か收穫物の處分に關しては法令上差支なき限り特別の取扱方法を講じて學校管理者をして可成的獎勵上適切なる措置に出でしめらるる樣努めらるべし

ニ、獎勵補助金の交付

初等學校に於ても實科教育の獎勵方法として地方費補助額の漸增を見るに至りたるは悦ぶべきところとするさきに普通學校規程中改正を加へられ修業年限四年の普通學校に於ても實科を加設し得ることゝなりたるか之が加設の普及を促進する爲其の經費補助に關しては最善の考慮を拂ひつゝあるも目下の場合十全を期し難きを遺憾とし各位は一層之が地方費補助の增額を圖り斯教育の助成に力められむことを望む

機密費事件は看過できぬ
憲政々務調査會 徹底的に調査する

【東京電報】憲政會政務調査會は十四日午後二時から本部に開會、高木會長以下三十三名出席し綱紀肅正につき濱山幹事長より我が黨政綱の一つたる綱紀肅正に付き苟くも綱紀弛緩の事實あらば最も公平無私の態度を以て國民に對する公約を履行すべきである、殊に機密費及三百萬圓事件は到底看過すべからざるを以て之を徹底的に調査して國民の疑惑を解くは我が黨の責務である、反對黨は之を政爭の具に供するは非なりと論ずるも之れを政爭の具に供すべからずとするは甚だ卑怯な態度である、又或は之れを以て陸軍と國民との間を隔離する所以なりとする者あるも吾人は此の問題を現在の陸軍當局の責任とは思はず、若し斯の如き疑惑あらば事實の存在なきを證して國民の疑惑を解くべく事實あらば之れを糺彈して事情を明かならしむるは却つて國民の信用を高むる所以である、とて同事件調査特別委員として濱口兼之輔以下十五名を擧げ徹底的調査をなすことに決した後川本會計檢査院檢査官の英獨における會計檢査制度に關する講話を聽取し四時散會した

京仁兩取合併に 仁川市民の反對
代表者四十名が上城して 總督府へ陳情する

【仁川電話】仁取京取合同問題は若松社長の歸仁によつていよいよ打切られる模樣であるが問題勃發以來しばしば會合し氣勢をあげてゐた仁川市民合同反對委員會は十四日午後四時より仁川商業會議所に開催、力武委員長以下四十名の委員出席し合同反對に對する善後策につき協議する所あり、總督府に合同反對の陳情をする筈申合せ、仁川市民代表四十名は力武委員長と共に十五日午前九時二十分仁川驛發列車にて入城、總督府を訪問し合同反對につき陳情すると

何等纏らぬ 仁取重役會
打切說は保留

【仁川特電】京仁兩取合併問題に關する仁川米豆取引所重役會は午後二時から同取引所樓上において開會荒井、天日、吉田三重役を除く各重役出席、まづ若松社長から『聯合取引所設立の態度決定をみぬ爲上城して同社總會を開いたが十五日同社總會を終了せねば回答が出來ぬとの事であつた爲やむを得ず歸仁した』と報告をなし、次いで『仁川府民が大反對をなしてゐるので合同問題はこの際打切つては如何』と提議したが、合同賛成委員より未だ纏まらない、殊に飛役出席者も多いので、これは保留する事となり、何等決定する處なく午後五時散會した、なほ注目されてゐた若松社長、および河野取締役の辭職問題には何等觸れる所がなかつた。

對支政策を [illegible]

【東京電報】政友會は現内閣の外交政策殊に對支政策の無方針、無 [illegible] るか、要するに政友會の對支方針は彼の産業立國策に基づき日支兩國の經濟的提携を助長するもので [illegible] す外道なしとしてゐる。しかもその事は外交上最もデリケートな問題であるから [illegible] ある方針であると [illegible]

内相の諮問

同會は本問題につき十分調査を進め [illegible] 聞してゐる一、時世の推移に鑑み社會事業の [illegible]

三、都市に於ける不良住宅密集地區の改善方策如何

有望なる [illegible]

【東京電報】さきにトルコにおいて小幡大使主催の下に開いた通商 [illegible] は當業者の [illegible] として [illegible] 同業者の [illegible] に命じ、 [illegible] オデッサ、ボートサイドの各領事 [illegible]

しなば茶

故下岡サンの電話對手であつた上山滿之進氏が結局伊澤氏の後任として臺灣總督に決定▲上山氏といへば幾たびか朝鮮の政務總監として噂された人だが今度こそぶちあてて臺灣總督、滿之進サンもこれで滿足だらう、▲朝鮮の經濟力を支配する農村の狀態は一般に非常に心配されて居るが▲總督府の調査による水稻植付狀態や植付狀況を聞いて見ると▲まづ水稻の方で七月十日現在植付が百三十七萬七千六百五十六町七段とあり、まだ昨年よりは十七萬九千三百余町步の植付未濟とある▲更に棉作に至りては發芽反別廿一萬三千六十一町六反で昨年より一萬九千二百二町歩の增加を示し一般に生育順調とある▲これで廿日までに降雨さへあれば水稻の方も殆ど植付を完了するといふからまづ以ていまのところたいした心配もいらぬやうだ▲この調子で進めば農村の經濟もさまで逼迫もすまい。

各地の温度
（十四日正午）

鹿兒島	……	青島	……
上海	……	長春	八八
奉天	八一	大連	六八
龍岩浦	六八	仁川	八四
木浦	八四	雄基	七二
元山	八六	江陵	八八
釜山	八一	京城	八五
東京	八二	新潟	九〇
營口	……	潮師	八一
慶興	九一	下關	八二
長崎	八一	名潮	……
永興	八二	中江鎭	……

暴風警報

十四日午後七時卅分　仁川觀測所發表

風雨強かるべし

平安南北道沿岸及び咸北沿岸を警戒す低氣壓は山東省にあり七四二ミリメートルで東北東に進行しつゝあり

京日案内

つゞくに一回。ノーシン　三行活字詰五行一回壹圓　二十行以下八回一ヶ月拾貳圓

募集 若干學生其他求職者は至急來談あれ殆ど幹旋す 京城本町一丁目（電車終點）貿易行商 電本三〇五〇番 三五八番 川瀨商局

有利 事業本業顧業代理店各地に設置販賣員 京城南大門通り明治町商業ビル内 經濟研究會京城支部

事務 員務集速運營家にて中卒以上講習に從事出來るもの二人 新聞紙一名履歷書 北旅館内 府内黄金町四丁目 帝國料理學會事務所

袴と 羽織 京城明治町武丁目七一 裁縫和服職人受 京城吳服店 平井裁縫所

貸家 京城黄金町一ノ一九二 電本三四〇番 津田光藏 場所本町四ノ四八 住宅向平家及二階建數戸あり

復興 第七回府營債券賣出 豫約申込取扱 京城明治町二丁目八二 第一預金社證券部 外務社員採用 本人來談あれ

外交 内地人にして手腕家を望む希望者履歷書持參の事 櫻井町壹丁目十五番地

淋病 婦人病小便特効其他一般病驗神速 京城永樂町二丁目六三 電本局 天眞堂醫院

朝鮮 地圖販賣元は 京城長谷川町 小林又七朝鮮地圖部 御一報次第一覽表送呈

公債 及價券高價買入 京城黄金町三若草町停留所際 地方は御為替又は代金引替便 電本七六 佐野喜平次

刀劍 文武官佩劍附屬品刀劍研白鞘消防短劍 總督府陸軍御用達 京城古市町三番地 吉岡刀劍店 電話本局三五六四番

恩給 年金最長期低利即時融通 京城府若草町六番地 電本局二六三番 西村商會 今村病院西入

謝恩 中元大賣出し 七月十一日より二十日まで 銅器玉器其他品京城本町二丁目 關係品物各種

醫師 招聘 當地某病院にて内科小兒科に經驗ある醫師雇用し度し希望の方は履歷書御送付の上御申込下さい 京城若草町二 今村醫八

ほね つぎ もみ 一般治療御依頼に應ず 明治町より入る 大和町 武田

特別案内 增設本局三八六〇番 府内黄金町二丁目日本生命ビル内 花月食堂 既設本局二一五七番

相良與志衞著

アポロ小篇第二集 お稚子

四六判一七〇頁 定價八十五錢

「お兄さんの馬鹿！」と兄の上衣を… 熱と力が秘められてある本書こそ之れ正に著者の出世作であろう。

發行所 京城本町二丁目 和邱堂書店

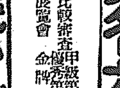

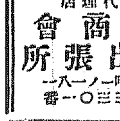

インターナショナル石油發動機

農林省比較審査甲級第一位 優秀第一位 於各地展覽會 金牌受領

馬力一半・三・六・十

あのくち式A一型渦巻ポンプ

農工土木灌漑排水用 口徑二半・三・四・五・六吋

日本總代理店 泰明商會 京城出張所 京城府黄金町一ノ一八一 電話本局三〇一一番

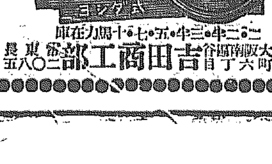

農林省御指定品

運轉成績絕對責任

十五年最新式 ヨシダ

出力强大 燃料節少 振動絕對ナシ

カタログ送呈 特約店募集

舶來崇拜の迷夢より覺めよ 注文殺到 ◎年產參千台◎

吉田商工部 大阪市南區谷町六丁目 電話東長二一五八〇

⑦內山好亮店肥料部

大豆粕、シート式稻麥扱機、白米磨機、稻王式稻麥扱機、蒸製骨粉、多木肥料、朝鮮骨粉、硫安、秀德式唐箕、過燐酸、硝酸加里、過燐酸石灰、内外雜穀直輸入

本店 電話 本局一七五 振替京城三〇二二

ナイル號自轉車

新型 滿鐵 クラウン

大阪 光 商店

◆三坪百羽 年收千圓 養鷄法◆

本會獨創の最近式飼育法は實驗成功の秘訣公開 本書申込次第進呈す

大日本家禽研究會

五千圓のひろい物

五千圓以下の勸業債券で五千圓に當つたのを知らずに受取らぬ金が數百萬圓ある 詳細判明す 代金一ヶ月十五錢半年八十錢一年一圓五十錢

東京本郷 日本債券月報社 振替口座東京五三八六六番

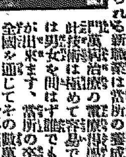

僅か二ヶ月で覺えられる

獨占的新職業

▼男女何人にても責任指導す▲

僅か二ヶ月の自宅獨習で完全に習得することが出來て卒業の上は何處にても極少の資金で自由に開業出來る新醫術は當局の公認を得た確實なる收入が得られる新職業 申込は内容見本付規則書を無代送呈

東京電氣療法研究所 東京牛込

蒙古西伯利迄手を延ばす 政友會の産業立國策

確立して其…立を期すると…展について不斷の努力を拂つてゐ…我國の滿洲地方の經濟的地位に…一歩を進め黑龍江…け蒙古シベリア方面に國運を伸ば…實現を期する兩大條件は…ためが國家百年の大計として…重大なる條件である鑑み今後…

社會事業調査會 【東京電報】政府は…五日內務省で開催されるが同會に…三、社會の現狀に應ずる立法制度に關する法制を定むるの必要を認む

近東貿易 外務省で現況を調査する

…ら少しづゝバルカン方面に諸品が…に至つたので外務省では…ルーマニア武者小路の兩公使に…させしむる事となつた

總監夫人招待茶話會 (昨日總督府高等官夫人八十名を招いて)

花の妓生侍らせて 情緒豊かな温突

外人に朝鮮氣分を……と 朝鮮ホテルの新計畫成る

朝鮮ホテルでは本館西の古支那使節館朝鮮オンドル三棟を改造中今秋九月上旬頃には竣工する見込であるこのオンドルは部屋構造、庭に至るまで朝鮮情緒の凝つたもので、玄關入り屏風座蒲團、部屋の最中に喫煙器をおいて朝鮮貴族の邸を模倣して一棟廿名内外、約六十名が一度に宴會が出來るのであるが、最近外人お客の傾向が要務より趣つて

遊覽 氣分で朝鮮情緒にしたりに來る向き多くなり、また本館にはあぐらをかく場所がなく日本人の客にはかなり窮屈に感ぜられて來たが、このオンドルではあぐらもかけば、花の妓生や藝者まじりでちびりちびり夜を徹して放歌も出來、借室にもするといふ、のではや半年間下宿申込さへあるが、ホテル側でも朝鮮

料亭 に劣らずお客の要求によつては洋食一さらであれ、寄せ鍋であれ、朝鮮そばでもいつでも出せる樣に用意し朝鮮オンドル氣分で客をねぎらふはずである

七尺增水に 驚いた龍山

晝夜兼行で鐵船の建造 明日は洪水の一周年

昨年の大洪水の滿一周年たる七月十七日も近づき昨今漸く梅雨が襲來して十三日の降雨に漢江は月余の炎天に平水より五尺減水してゐたゝめ七尺の增水を見十四日龍山署では防水警戒に關する全署員の活動方法につき監督計畫の實施をして命令一下直に各部署につく樣に準備した。なほ鐵て建造中の堤防内の鐵船用木材廿基は數日前完成し目下京城府に引つぎ準備中で鐵船十四隻は大洪水一周年の十六日までに六隻を完成し廿日までに全部出水し漢江に浮かべる豫定で島田鐵工所では造船部前に天幕張りの假工場を設けて職工が晝夜兼行して工を急いでゐる

母親殺し

元韓銀支配人代理の公判

實母を毆り殺した元鮮一銀行支配人代理府内議進洞二三五林…

煙突から出火

府内苑洞八四鄭商高永載方より十四日午…された

京城新村間で 機關車脫線す

線路上に積んだ石から お影で一時間遲る

十四日午後二時四十五分京城驛發新義州行き京義線第八十三號列車が新村を去る約一マイル城山里にさしかゝつた時線路上に石が置いてあるのを發見し運轉手が急停車を行つたが下り坂の爲間に合はず惰力で約廿余間機關車が脫線したゝめ進み廿丈余の旅の下で危く停車したが枕木は破壞され百余名の乘客は新村に引返し二時間以上の立往生となつた尚更に操し龍山運輸事務所より戸井保線區長その他多數現場に急行すると共に臨時列車を出し復舊に努めたが京義線はこれが爲約一時間半の遲延となつた原因は何者かゞ故意に石を置いたものらしいので所轄西大門署で犯人目下嚴重搜査中

降雨で 漸く鎭火

米兵器廠爆發

【ドーバー十三日發電】十三日終日の降雨に米海軍兵器廠爆發後の火災は漸く鎭火したがその後の調査によれば死者の判明せるもの廿一名行先不明五名である

列車に五千圓

置忘れた男

去る三日午後三時半鐵山驛發裡里行の列車內に現金四千九百圓を置き忘れた男があた、右は裡里右近商事會社の高田稔といひ、さいはひに裡里驛手阪口三五郎に發見された

男同志の心中

失戀男と放蕩兒 釜山署に救はる

【釜山電報】十二日午後五時頃釜山第一棧橋附近を二人の內地人青年風の青年がはいかいしてゐるのを同所派出所員が怪しみ取調べた結果

青年は 宮城縣牡鹿郡石巻町旭町當時住所不定無職渡邊信三郎(二一)同所第七十七銀行石巻支店行員大久保勝己(二二)で島は世をはかなみ大久保は遊蕩に身をもちくずした結果

死ぬ氣 となり兩人は相携へて死出の途を西海にとつたもので十一日夜關釜連絡船で投身するため甲板まで出でいたがボーイの警戒がきびしく目的を遂げずして釜山の海岸をさまよつてゐたものであるなほ島は前記郵便局に勤務中同局員澤マツエの預金四百廿七圓を引出し暗い旅路の二人の

旅費に 充てたものであつた二つの生ける屍はいま釜山署の留置場にさびしく再生の夢を追ふてゐる

密使の潜入

十四日午後新義州警察署高等係茅根警部補が鍾路署樓上で三輪鍾路署高等主任と共に何事か密議をこらしてゐたがこれは某方面よりの京城思想團體へ對する密使が國境を侵入したらしく當局では重大視してゐる

出刄庖丁で 割腹自殺

氣がくるつて

東京驛町當時生れ當時府內錦町二〇五久保田德次郎(?)は大正十二年頃より精神に異狀を來たし殊に數日前から甚だしいので家人が嚴重警戒中の際十三日午後六時五十分家人の隙をうかがひ藥廚より長さ八寸の出刄庖丁を取出して腹部に突き立て苦悶中を家人が聞き驚き付けると大腸は露出し旣に虫の息となつて打倒れてをるので直に總督府醫院にかつぎ込み應急手當を加へたが十四日午前四時半遂に死亡した。同人は旭町西洋料理屋青木堂主人のオヒに當る男で同家から扶助を受けて居た者である

人蔘で一儲け

本町署で捕る

京城府內本町三丁目九八朝鮮人蔘商野三平は無許可で人蔘エキスを製造し無斷で漢方藥に賣く不正の利を得て居る事を本町署が探知し十四日同家より行李二箱の人蔘エキスを押收すると共に同人を本署に連行藥品營業取締規則違反として目下取調べ中

水死二件

高陽郡阿峴里六八組遞賣(二二)は十四日午後一時半頃麻浦土亭里附近で魚釣中船が顛覆し水中に墜落溺死した麻浦一一七番朴圓玉方雇人張錫昌(七七)は十四日午前三時頃家出したが午後四時頃麻浦河岸で死體を發見した貧困のための自殺らしい

拷問から絶命

家族が告訴すると騷ぎ 檢事が立會つて解剖

【尼崎電報】尼ゲ崎市西難波村橋本清吉は窃盜の嫌疑で尼ゲ崎署に引致され取調べを受け結局十日午前十一時起訴されたが不自由な處から一旦重態で釋放され伊丹の檢事局から尼ゲ崎署に連繫べく十一日自動車にのせ連れる途中絶命した死因に不審の點あり拷問されたらしいので家族は醫師の診斷書を添へ警察を告訴した、檢事局では直に檢事出張立會の上死體を解剖に附したが失眼り不審の點があるので重大問題となつて來た、警察側ではこれを打消してゐるが家族はどこまでも問題にするといきまいてゐる。

砂金鑛發見

有望で大景氣

【平壤電報】平安南道安州郡南昌里金東樓は同郡石碑面元和里に砂金鑛を發見去月廿三日から人夫百名をやとつて採掘をしてゐるが最近益々有望となり數十名の人夫を增加して採鑛業をなす等活氣を呈して來た

三崎支配人に 六ケ月求刑

重役連は五ケ月以下 製油事件公判二日目

【長春特電】十三日より續行の滿洲製油詐欺事件公判は十四日午前八時より長春領事館法廷で開かれ大谷判事の審問より中野檢事の論告あり朝鮮火災支配人三崎正雄氏には懲役六ケ月製油會社重役穴澤喜惣次、田原稔支配人朝比奈金造は各五ケ月の懲役を求刑しそれより辯論に移り有川辯護士は本件は背任とはなつても詐欺にならぬと抗辯し製油側の顧問香取の辯護士は極力無罪を主張して判決いひ渡しは來たる十七日と決定し正午閉廷した

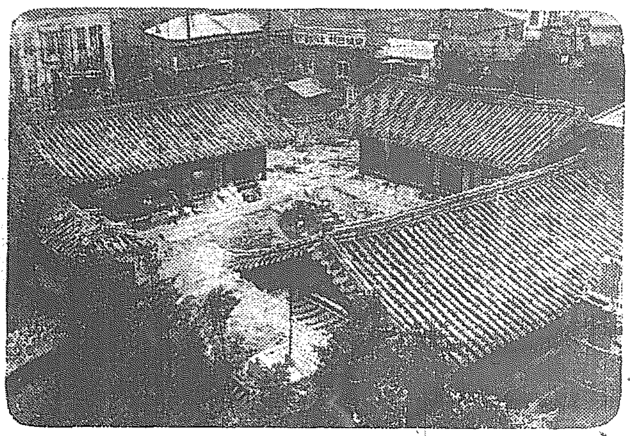

裝ほひ急ぐホテルの溫突屋

京城少年團から 晴れの舞臺へ

九州の高原に開かるゝ 野營生活に參加

少年聯盟日本聯盟では過般大分縣玖珠郡飯田村に十五萬坪の大森林を買收し同團の永久的訓練所を建設することゝなつたがそれにさきだつて來る八月十五日より同廿二日まで全國少年團の訓練所を開設すると共にヂャンボリーを行ふこととなつた。しかして京城少年團は朝鮮派遣團として同團の團長および幹部外團員十八名を選拔して來る八月十日まで隊伍と整つて教練を行ひ直に同月十二日午前十時發の特急で京城出發直行にて全國ヂャンボリーに參加することに決定した。右に關し團長佐田至弘氏は左の如く語つてゐる

參加する少年は千名に達するであらう今回第三回の大野營生活で同高原は豐後の由布山や耶馬溪を眼下に俯瞰する雄大な地ですず全國選手拔きの健兒が晴れの舞臺で生活をするので並大抵の覺悟では出場出來ません

母の會例會

朝鮮兒童協會『母の會』第四回例會は十六日南大門通り總督府圖書館に開催左の講話ある由

『婦人子供服の潮流と裁斷法の原理及其應用』藤田龍三氏
『少年團の訓練と意義』佐田至弘氏

應接室

朝鮮ホテルの 宿泊料はいくら

朝鮮ホテルに宿るにはどうしたらいゝでせう宿泊料チープはいくらあれば足りますか婦人の面會時間等御返答を願ひます(仁川田舍生)

答=ホテルの組織は單に宿泊に止まらず、國際的社交倶樂部になつてどこにいつても歐式と米式の二つの形式を備へてゐます、歐式とは部屋代食事料を別々に計算するやり方で、掃除をしたりする人にとつては夫だけ二回の食費を拂はなくともいゝ譯で經濟的なホテルの利用法です、米式は部屋料と食費が一しよになつて三度の食事をしなくとも全部拂ふ義務があるのですがつまり歐式の部屋料に六圓だけ追加せばいゝので外出の少い人には最も經濟的です、總じて室料は一晝夜三圓から四十圓までになつてダブル就寢は五圓增、ワンダブルは二割五分增になつておりますが夜明けから見てくれまで夕方から翌朝までとなつてもやはり室料は一日分として頂戴します、それからチープは萬國ホテル規定によつて宿泊料の一割にはなつてゐるが、お客がボーイに對する氣持ちでホテルでは強かなくともいゝのです。ですからお一人で歐式にお泊りになるには六圓もあれば十分足ります、面會は一般に夕食後はなるべく避けてゐます、殊に婦人の面會は十時以後は部屋には案內させません、それでも非常談の必要がありましたら下の大廣間で逢はせることになつてをります(朝鮮ホテル坂田生)

朝鮮一の 大プール

本町電車終點の納涼遊園に

本町四丁目電車終點近くの空地に納涼遊園が出來た。その遊園內に十六間に六間のプールがあつて、十五日からいよいよ開場する。プールの深さは二尺五寸から九尺であるから大邱や仁川のプールよりも上等である。水道水は井戸水を時々に使用したものと、入浴時間は男女各二時間交替で、料金は普通二十錢、學生十錢である。

實物大の馬 を彫る

水谷教授が

【東京電報】東京美術學校教授水谷鐵也氏は殆ど半年を費し實物大の馬をほり目下鑄造家丸山不忘の手で鑄造中であるがこの馬の銅像は今年中に大垣市大垣公園に『戰死した軍馬の記念碑』として建設されるものである

劇と映畫

黄金館 (十五日から)▲『歸つて來た英雄』後篇高木新平主演▲戀愛喜活劇『女は逆に』七卷マーシュタイン孃、タヤール主演▲『武士道』東亞キネマの特作で、日獨俳優の共演になるもの、明石潮、御園晴峰、岡島艶子、市川花紅、本間直司、阪東太郎、華村愛子、光岡龍三郎、マヌエル、カールテチング。エヴァ、ロー、ホール孃の共演になる大作である。

中央館 (十五日から)▲時代劇『春日山の月』三卷市川右太衛門、泉春子主演▲時代劇『夢の芝居』全四卷、上田五萬樂、島羽惡美子主演▲時代劇『大菩薩峠』全三卷、大谷友三郎、武井龍三主演▲文吉捕物『刃門』全三卷武井龍三、松浦月枝主演▲涙の活劇『神の怒』全九卷バニー、グローア。ヂエーントーマス孃主演

運動界

全國中等野球 朝鮮豫選出場チーム決定す

大阪朝日新聞社主催第十二回全國中等學校野球競技大會第六回朝鮮豫選會は廿七日より擧行の筈であつたが都合により廿九日から四日間の事に延期された參加學校は

釜山一商、京中、京師、大邱中、釜中、仁川、南商、龍中、裡里農林、徽新、元山中學の十校であると

鮮滿對抗競技 八月廿二日から京城運動場

八月廿日擧行の筈であつた鮮滿對抗陸上選手權競技大會は都合により八月廿二日午前九時より京城運動場で擧行する事に決定したが競技種目はトラック百、四百、百、ローハードル千五百、八百リレー千哩、ハイハードル二百、五千、千六百リレーの順序でフヰールドは走巾跳、槍投、砲丸投、走高跳、棒高跳、圓盤投、ホ、ス、ジャムプの順序で行はれる筈

廣陵軍大勝 對全木浦戰

(木浦特電)廣陵對全木浦野球戰第一回は十三日午後四時より鐵道球場で廿五對五で木浦慘敗十四日の二回戰は十二對九でまた木浦が敗れた一行は十四日夕出發光州へ向ふ

脫營兵が 軍服のまゝ強盜

甲府聯隊の兵卒が二人 翌日憲兵隊に自首

【靜岡電報】十四日午前一時頃靜岡縣富士郡傳法村鷹岡國太郎方へ軍服着用の二人組強盜押入り家人を脅迫し現金四圓を強奪した上悠々食事をなし逃走したが兩人は同朝三島憲兵分隊に自首して出た、姓名は目下富士の裾野で演習中の甲府聯隊の兵卒で軍務に堪へず脫營したものであると。

危險期に臨んで 肺患諸氏へ

一年の中最も油斷のならぬ知らぬ間に恐る可き結果に陷る危險な時期が參りました、此の危險期に臨んで…肺患に對する…最善の手段として…御服用をおすすめします
▲元祖▲筑前太宰府永光貞次郎
釜山分讓所 釜山府土城町二丁目十七番地

專賣特許 (說明書進呈)
りん滅療法
酒も煙草も要せず容易に根治し再發の憂なき自宅根本療法也
東京本郷北町二の三九 東京本郷一町二の一 大阪土佐堀通一の九 新富堂

醫學ドクトル創製の
中風病
如何程永年の難症も急効專門妙藥あり困難者申込あれ無料送呈す
播州明石市外玉津 普光山本坊

脫毛劑ラベル
一分間で玉の肌
男女顏手足胸毛其他身體中のムダ毛を脫毛しその發生を止む
實任保證 ◎効力確實 無効返金 ◎定價 特二圓 特大三圓 ◎說明書は申込次第進呈す
東京小石川表町四二 鶴岡藥品部

夏でも故障の起らぬクロスレー
ラヂオ月賦販賣
月賦規定書送呈
取次販賣店募集
東京日本橋區鎧橋 內海合名會社

先樣が必ず御滿足遊ばす
中元の御贈答品は
三ツ矢サイダー
レモラ
平野水
地下一千尺の地層より涌き出づる天然水
生命の渴を醫する銷夏唯一の好飲料
帝國鑛泉株式會社

眼科專門
京城若草町(總監部通り新町路中程)
金井眼科醫院
若草町電一五五六
●入院隨意 ●日曜祭日 診察午前中

ファゴール
肺結核 癒ふて賞讃 競ふて愛用
ファゴールを肺結核、肺尖加答兒、肺炎、肋膜炎等の諸症に對し卓効を認め其の成績を發表賞讃せられたるは左の十有餘先生にして何れも斯界第一流の國手である
醫學博士 中濱東一郎先生
醫學博士 吉本清太郎先生
醫學士 小久保網比古先生
醫學博士 佐藤勤也先生
醫學博士 佐藤佐先生
醫學博士 澄川…先生
醫學士 中山敏…先生
醫學士 月岡道保先生
醫學士 松岡久殿先生
醫學士 齋藤幸助先生
陸軍々醫正 田代都雄先生
ドクトル 宇治木消之助先生
▼粉末錠劑共に各地藥名店にて販賣す
▼實驗報告集は御申越により御割郵呈す
一手販賣元 東京市日本橋區本町 友田合資會社
(三共株式會社製造) (FA―30)

鼻が高くなる
▲隆鼻器無料貸與▲
鼻は人の生涯の福で…幸と不幸の分れ道は實にこの鼻の高低一つでも男女の內で▲低鼻▲だんご鼻▲わし鼻▲曲鼻▲其他の鼻の醜き人に…醫式の法術や隆鼻術でなく自宅で誰にも知られずに鼻の形のよくなる新案特許品を人々に無料で貸與すハガキで申込めば療法見本を無料進呈す
東京市牛込區通寺町廿三番地 東京醫療器械製作所

愛別の十字路

山中峯太郎作

【九〇】

青い火

「どうだ。見ろ　澄子は、潔白だつたのだ！」
全心にゆらぐ歡びが、顔ぢうにあふれて、ふとい眉を上げると、英作は、生き生きと頰に充血していつた。
「これで私も安心しました。本當に家の名に傷がつかなくつて……」
俊子は讀みにくさうに眼をしかめながら、まだ數枚も、膝の上に鈴木の手紙を殘してゐた。
「それにしても憎い奴だ。大阪でも、同じ事を、澄子にしかけをつたのだな。いや、實に危い所だつたのだ。飛彥君が、もう一列車、遲れたら、この鈴木といふ奴は、澄子に向つて、どんな危害を加へたかも知れない奴だ。……まあ好かつた！　澄子は潔白だ！」

英作の胸が喜びに動いて、彼は澄子の潔白を繰返しながら、最後の一枚を讀みだした。
「欣二郎君。波うちぎわで臨まうとする二人を、おれは見ると、そして、二人の言葉を、岩影から聞いてゐたおれは、堪まらなくなつて二人の前に出て行つたのだ。」
――この時こそ、のろはしく燃えに燃えた宿命的な性格的憎惡、懷々しい青い炎が、おれと彼の魂を、たどらせた。その炎が

高級呉服京染　平田屋京染店　龍山榮町　電話七〇三番

おれと彼とを格鬪させ、最後に俺をして彼を刺させたのだ。おゝさうだ。おれが彼を刺した根本の原因は、二人の生來の憎惡に、澄子が結びついたからだ。前にも云いた樣に、もしも、これが彼子に代つてゐたらうならおれは手をたゝいて笑つてゐたらう。」
さうだ。俺と彼とは、あくまでも宿命的な性格的憎惡に燃えるこの青い炎に燃えて、おれは全く衝動的に――殺意なしに、おれの腕が咄嗟に、飛彥を刺したのだ。」
これが、今度の事實の眞相だ。
――だが、これで最後だらうか
おれは、これだけで、もう手をひくべきだらうか。いや、事實は依然として未解決なのだ――欣二郎君。君の愛してゐる――おそらく相愛の澄子と、おれの

特製美味ドーナツ賣出し　橘屋　本町•南山町

憎むべき飛彥とは、眼の前に、結婚の可能性があるのだ。事實は未解決だ。俺は、しかも、今、その筋のお探ね者なのだ。發作的な衝動的な犯行の爲に、おれが捕縛され、社會と絶縁され、そして何年かの後に、形余の人間として、自分が再び社會へ出てきた時に、澄子と飛彥とをすでにもう同じ家庭の二人として見なければならぬとするなら、あゝこの想像だけでも、俺は生きて想像し得られない氣がするのだ。之は事實、俺の身にとつて、何といふ殘忍な敗亡だ。之こそ、あるにあられない地獄でなくて何だ。欣二郎君神があるなら、おれは神に誓つて書く――澄子はけがれてはゐないのだ。願はくば、君の愛を彼女へつらぬけ。おれのざんげを許せ。君が澄子への熱愛によつて、宇佐見主人夫妻の豫定を――澄子を飛彥への思わくを、必ず、ひるがへさせよ。おれは今にも、捕縛されるかも知れぬ。だが、事實は未解決だ。君がこの手紙を讀んでゐる時には、おれはもう中央線によつて、東京へ潛入する豫定なのだ。何の爲にか。いふまでもない。澄子と飛彥を監視する爲にだ。がおれは今、非常に危險なのだ。今こゝに、全心の願ひとざんげを、君に書送るゆゑんは、こゝにある。これを思へば、おれは今更に、不徹底な狼狽した自分を、くやまずにゐられないのだ。あの時に、あの憎むべき飛彥を、なぜ刺し殺さずに、俺は逃亡したらう。が、彼の負傷が致命的に、おれの憎惡が、彼を殺してゐるならば、俺は今にでもその筋の手へ自分を寡んで投げ出すのだ。この方が、俺にとつて、どれだけ安心だらうそしてまた、澄子への僞恨を、少くとも、ゆるめてくれるのだか――。いや、これを君に告ぐ必要はないのだ。時は切迫してゐる。告ぐべき事は告いた。澄子と君の上に幸福あれ――。俺は今から、君たちのゐる處へ行く。」
「だこの様な奴だ！」
英作は讀み終ると、眉をしかめきつて、吐き出すやうにいつた。
「まあ！　飯子のことを、こんなに！　何といふ憎ていな！」
中途を讀みながら、俊子が、たゝきつける様にいひ出した。
ドアが靜かにノックされた。
「入つてよろしい。」
英作は顔をあげた。
ドアの陰から、やつれきつてゐる澄子が、靜かに入つてきた。

學藝界 —○—

◇最新科學講座　科目は十八、全十二册、講師は專門大家九十餘名、實に完全せる科學智識の寶庫である。本年九月上旬より毎月上旬一冊つゝ刊行中込締切は七月二十八日、豫約價月二圓半年十一圓、年二十二圓、東京麴町區内幸町一丁目國民圖書株式會社發行
◇湖南吟社句集課題　蚊遣三句（八月二十五日締切）雲の峰三句（八月二十五日締切）投稿は忠南大田榮町一の一四河越風骨方へ（誌代二十錢）
◇木馬吟社俳句宿題　清水五句、來る二十日までに仁川新町菊池卯城居へ投稿のこと。
◇全州士篠會　十六七兩日同地公會堂で洋畫部作品展覽會を開く
◇土岐哀果氏（歌人）東京朝日學藝部より同調査部に移つた。
◇山本銑寬氏（俳人）湖南地方旅行十四日歸城。
◇長谷川零花氏（同）十二日夜京城驛著歸宅。

京日短歌

尾上柴舟選

題『旗』――（完）――

秀逸　京城　野村いく也
轉勤して來たれる官舍年をなみ物干竿にかゝぐる國旗

秀逸　成興　鶴岡　軍曹
あらがねの地に成す國にたぐひなき國の御旗を我まもるかも

秀逸　京城　澤　輝子
すさびつる風のおちたる門のべにひつそり垂りし旗を入るしも

秀逸　載寧　細澤　忠美
夕暮の町になびけばことさらにいぢらし少女か歌舞伎の旗は

三等（賞金半圓）
京城府櫻井町一丁目一三三番地　寺田　光赤
丈高き河畔邑の碣の上に旗のさき見え子らのこゑする

二等（賞金一圓）
清州旭町　片岡　洋々
獨り住み旅日の旗を忘れては隣の子等にうとまれにけり

一等（賞金一圓五十錢）
京城古市町二三　河野　松乃
二番の旗手にせる吾子は見守れる吾を見出でゝかけ來めかはゆ

將棋新手合（二）

四　東京市日本橋區蠣殼町一ノ一　蒲呂木將棋所

平手香交　▲六段　飯塚勘一郎（東京）
平手番　△五段　平野信助（東京）
（圖は前號指了の局面）

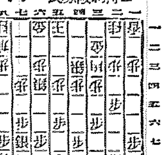

△七九角▲四一玉△二四歩▲同歩△同角▲同角△同飛▲二三歩△二六飛△四五歩△五七銀▲七五歩△同歩▲同銀△七六歩▲六四銀△六六歩▲三三桂△六七金▲五三銀△六五歩▲三一玉（以下次號）

對局者の感想
△平野五段曰く　二四歩と指して角をかへると飛車の引き場所がきまるので面白くなかつた
▲飯塚六段曰く　四五歩と突いて置かないと手詰模様になると思つた
▲飯塚六段曰く　敵が高く組み上つてきたので駒組を變更する含みで五三銀と引いた

蒲呂木七段講評
◇先手方三四歩と角をかへたのは少し早い五七銀次に六六銀右と上つて玉頭を堅實に守つて指す方と順である
◇後手方四五歩と輕く突き出したるは敵飛車と玉頭を攻める意味があつて良手である
◇後手方三一玉と上つて圍ふ意味はよい

大原宏堂氏送別俳句會

京城枯野句會創設以來既に四年、今日の隆昌を招來するに至らしめた大原宏堂氏東京榮轉來る廿二日出發赴任すべきにつき枯野句會、ナツメ發行所主催ものとに十五日午後六時より市内南山町二丁目美術俱樂部（天眞樓跡）において送別句會を開く、同好諸士の出席を望むと（會費三十錢）

讀者らん

▲總て諸所の神社宮に參拜するには心を淨め淨水にて手を淸めて參拜すべきですが朝鮮神宮の御手洗水は心なき者共がひしやくに口添へて水を呑みそのまゝ投げ込み水は濁濁なるものにあらず當事者は注意せらるべし（敬神者）▲全北警察部長さんにお願ひします湖南線金堤の西村巡査は職務以外に自發で困る者をたびく助けた事實あり御調査の上表彰されては如何（京城の助けられた女）▲光化門から西大門または南大門あたりで戀歌を教へる方なきや（習ひたい少女）▲高商生ですが夜間家庭教師に參上致したいと存じます御希望の御方は御一報下さい（府内漢江通三ノ六三橫山松之助方T、Y生）▲民事に關することを辯護士に尋ねるには一回どれ位の謝禮をしたらよいものでせうか（西大門生）▲櫻井町〇〇喫茶店は氷一杯位では金はいらぬと皮肉をいはれるあんな所で飲まぬことだ（見兼ねた生）▲井邸學の懲校の小家主のおかみさん他人の事ども惡口は聞きたくない愼みなさい（親切者）

經濟欄

▲二番八月中六圓五〇八月末六圓七……
たが一般に警戒見送りの跡を受け引跡も氣迷深く上下共大した値動きはないものと見られて居た
川、田道カイ二百六十枚……
得て昨年十一月一日より本年二月まで同國輸出入貨物に對し現行稅率一割に相當する附加稅増……

芳澤公使
……の診斷を求めるため……期間の……を十三日……

櫻井校唱歌會　櫻井小學校……十七日（土曜）午前九……

現代化粧料の花形！

白色美顔水

現に婦人方の大多數に
賞用されて居ります。非常な便利！極めて簡單に、手間暇いらずに化粧が上り、類なき化粧美！普通の美しさと違ひ、飽くまで清新、現代の婦人らしい美しさ！
初めての方などはお化粧があまり勞なく美しく上るので不思議なやうにお思ひになります！
▼折も折…青葉の七月…清新な化粧の似合ふ時です…未だの方は此月から是非これを！▲

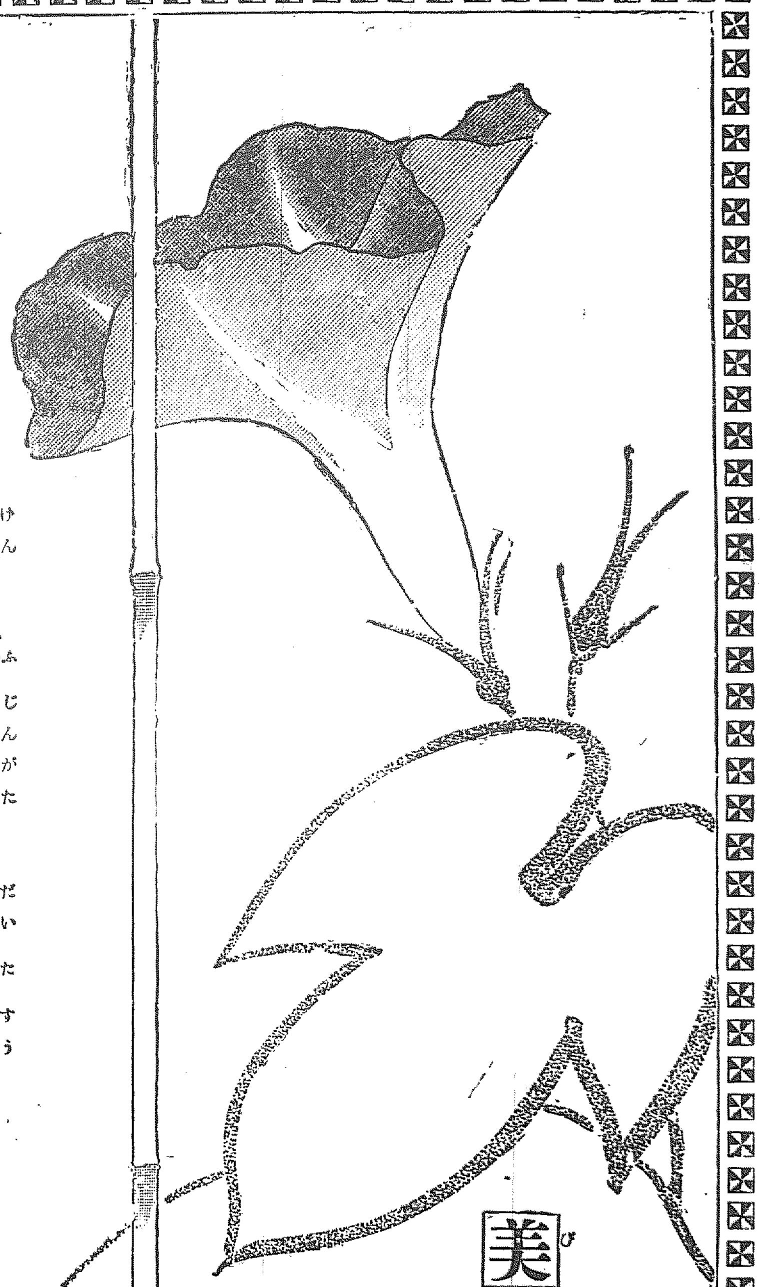

美顔洗粉
新しい御喜び
純良な蛋白質と中性脂肪を適度に含む美顔洗粉を使つた方々は何か新しい發見でもしたやうに大そう喜んで下さいます！

美顔化粧料發賣元
桃谷順天館

…今後の對策を講ずるため 滿鐵社員會を組織

…會の成立について審査中…に議會の…問題に…の…の遂行上に支障…で委…には各部長全部を推す事となり二十名の委員を選定した、…をなし有力な自治機關とする豫定であると、即ち從來滿鐵の職制は…め滿鐵の發展上に惡影響をもたら…してゐるので將來は政府の選任等…

勞農の鐵道政策 强硬に東進を企つ

…らんとする…の平和的進出策として左の如き…道敷設計畫が企劃されつゝある然…一、ダダリヤ驛(東支北線)より…る勢威たるを失はない…露國自身は勿論帝國にとつても大な…

田中氏立つか 復權手續を採る

…輿論に…三戸ケ所…の大…復職手續きをとつたが…でに復職が間に合へば更に立候補…至らずして終つたが原因はオンペ…ルの失火で…被害額は約五十萬圓…あると

京城日報 夕刊

ダイヤモンドエンゲージリング　各種婚約用指環　十八金三十圓以上　プラチナ五十圓以上　京城 村木時計店 電話本局四七一・二七四一

私刑博士は歸國 病院は多分閉鎖
事件の落着するのを待つて 安息教本部の處置

【平壤特電】盜みをした少年の頰に劇藥で文字を書いた慘虐な私刑事件で問題を起こした安息教順安病院長宣教師クライド・アルバート・ヘイスマー博士は遂に平壤地方法院の公判に附せられその斷罪の日を待つてゐる。ヘイスマー博士の

日常は 失態きりの簡素な生活で職人醫員看護婦等に對して頗る冷酷で宣教師らしいあたゝか味なぞは少しも持つてをらぬといふ事である、昨年六月病院長になつて一ケ年の間に行政も相當にして居るが附近の評判はあまりよくない、今度の事件に輿論の聲が高いので、さすがのヘイスマー博士も非常に

狼狽し 過日知事を訪問して陳謝の意を表した時の如きも硝酸銀で自分の手にも文字を書いて『さう長い間消えない譯はないから試驗してをります』と述べ…驚愕であつた事を總返して陳謝して居た尚被害者金少年に對しては六百二十圓を九月まで三回に分け…に手交したといふ事である。一方博士の進退に關し過日京城郊外高陽郡の安息教本部から

宣教師 來安し會議を開いた結果ヘイスマー夫婦は事件の落着を待つて、歸國させる事に決定して居るが病院も多分閉鎖するに至るであらうと

東京では國民大會 十八日芝公園で開催

【東京電報】慘虐米宣教師膺懲の國民大會は十八日午後芝公園で開會に決し關島義一、上杉愼吉、武…四郎、赤池濃、坂井代議士等出席することゝなつた

總督と知事に上申 平壤國粹會で

【平壤特電】國粹會平壤支部では十三日南門町支部において臨時總會を開きヘイスモー氏のリンチ事件に關し極力糺彈すべき事を決議し該決議事項を添へた陳情書を作成し總督並に知事に上申したが同支部はこの種宣教師の反省を促す爲糺彈演說を行ふと

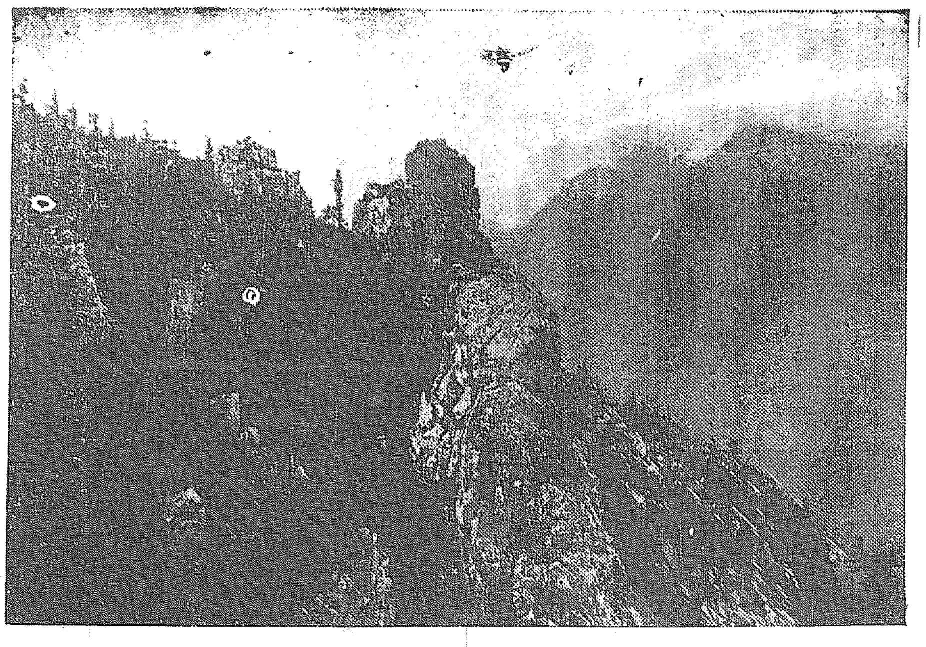

山のいざなひ―金剛山玉女峰より見た彩霞峰の雄姿

五團體で飽迄糺彈 十三日夜會合して申合せ

米人の醫少年リンチ事件に蹶起した京城甲子俱樂部、同民會、國粹會、國民協會、辯護士團有志の五團體有志は十三日夜明月館支店に會合し人道を無視した加害者米人を飽までも糺彈すべく今後は運動を繼續する旨を申合せた

上山氏に就任交涉 台灣總督親任式は今明日中

【東京電報】伊澤臺灣總督が東京市長就任のため現職を辭任するに至つたので政府はその後任に既報の如く上山滿之進氏を推擧に決し十四日朝塚本翰長をしてその內意を傳へ同午前中若槻首相は官邸に上山氏を招致し正式交涉をするはずであるが同氏も直に受諾するものとみられてゐる、然して首相は十四日中參內、總督の辭表を捧呈し後任を內奏するといふから親任式は一二日中に行はれるであらう

奉軍飛行機 出動準備成る

【北京十四日發電】奉天軍航空司令部より派遣された飛行機數臺は南苑に着し組立を終り本日試驗飛行を行つたが一兩日中に南口の戰線に出動すると

張吉林督辦 軍事會議へ

【長春特電】張吉林督辦は張作霖の召電により軍事會議に列席のため十三日夜南下した

公判は廿八七日頃 平壤地方法院で開廷

【平壤電報】十二日遂に起訴された米人ヘイスモーの公判は廿七八日頃平壤地方法院第一號法廷にて荒巻判事係、下村檢事立會のもとに開廷されるはずであるが、一般の視聽を集中してゐる大事件であるだけに當日の傍聽人は夥しい廷內に收容困難と見なし公判に先立ち傍聽券を發行することに決定した因に平壤において傍聽券を發行する如きは今回が嚆矢である

財政運用の土台を作る
富豪税などを財源に 大藏當局の意嚮

【東京電報】大正十六年度新規要求に應じうべき財源は六、七千萬圓見當とほゞ推測しうるまでになり朝鮮臺灣樺太關東廳の經費及北海道拓殖費一千九百萬圓、義務敎育費一千萬圓、下級官吏待遇改善費二千萬圓といふ大ものがあつても緊縮方針に從つて査定を行へば今年の難關は越える見込がついた模樣で、大藏當局はこの結果は現內閣の財政整理が成功したものであるとみなしてゐるが更に永久的繁榮ならしめる事に努力を續行し來議會前後を境とし現在の守勢的財政運用を捨て攻勢的財政運用を行はんとする意志がある即ち

一、一種の富豪税を規定する模樣あること
一、日銀が新紙幣を發行し舊紙幣と引替へを行ふ際亡失紙幣に相當する剩餘正貨推定一億五千萬圓(學理上の推定額より參酌)を國庫に取納する筈であること
一、金融制度の改善案はこれに對する豫備的計劃と相俟ち財政狀態を有利に導く
一、剩餘金の現在基金繰入增加

日本への留學生費 支那閣議可決

【北京十三日發電】本日の閣議で敎育部の請求にかゝる日本留學生費一萬元政部より支出の件は可決した

在鄉軍人關係の事務引繼と打合
各警察兵事主任と 軍當局が九月中旬に會合して

去る各道知事會議にも總督から訓示するところがあつた如く、勅令二百廿八號および陸軍省令第十三號により在鄉軍人召集令が七月一日から實施されこれによつて新たに陸軍から在鄉軍人兵役關係が警察の管掌に移ることゝなつた。然るに朝鮮ではまだ警察においては充分事務を周知せぬ關係にあるので本年一杯だけは引續き從軍でその事務を取扱ひ、それまでに軍當局と警察當局とが會合し警務主任者會議を開催して事務の引繼ぎに打合せをなすことゝなり、それ總督府警務局が中心となつて來る九月中旬から約一週間兵事主任者會議を開催することゝなつた、それには軍よりは兩師團兵事主任者、長谷川御用係等が出席し各道からは警察部および府管轄する警察の兵事主任が何れも列席することゝなつたが、朝鮮の在鄉軍人は約二萬人でこの召集全部を警察で取扱ふこととなるべく、從つて豫算の膨脹も免れぬが同會議で打合せをなす內容は左の如くである

一、充員召集に關する準備及實施の件
二、臨時召集國民兵召集に關する準備及實施の件
三、簡閱點呼召集に關する件
四、在鄉軍人服役に關する件
五、事務分掌及關係官衙聯絡に關する件
六、豫算に關する件
七、其の他細部に關する件

充員召集者には便利となつた
朝鮮を引揚げて本籍地へ行く必要がない

充員召集に關する根本の規程が改正されたものといふべく、これについて特に朝鮮關係で注意すべきことにつき總督府長谷川御用係は左の如く語る

朝鮮の在鄉軍人は從來は本籍地の師團に充員召集さるることを本則とされて居た、從つて動員に於ては朝鮮の居住地を引揚げ一應內地師團に應召せねばならぬものであつた、しかるに今回は本籍地と云ふことと朝鮮に於ける居住地と云ふこととは同一の關係に於て取せらるることゝなつたので、朝鮮居住地を管轄する朝鮮の師團長は當然朝鮮在住の在鄉軍人を召集し得るの權が生じた、これをいま內地の例に徵すれば內地では師團長、聯隊區司令官、警察長、市町村長から在鄉軍人に對し召集の系統をひくことに定められたけれども、朝鮮では聯隊區司令官がないので、其の業務は師團長の所管となり、又市町村長の業務は府尹、面長がこれに當ることなくして矢張りこれをも警察で取扱ふこととなつたのである、從つて警察の業務と云ふものは內地より廣汎になつた譯である、即ち一端戰時に當つては朝鮮に於ける在鄉軍人を召集せんがための準備業務と云ふものは前述の通り新たに警察の手に期したのであるから警務當局に於ては來る九月兵事主任會議を召集することゝなつたもので勅令及省令に基いて朝鮮師團長は更に召集に關する細則を規程し、これによつて業務の細部を打合せることになるであらう

園公退京期

【東京電報】西園寺公は來たる二十日退京興津に赴き當分靜養のはず

人事消息

▲草間財務局長 十五日夕歸任
▲竹內林務課長 ▲栗木鑛務課長 十三日夜歸任
▲小倉井九旅團長 同平壤へ歸任
▲中野貫吉氏(代議士) 十四日朝入城
▲井上大朝支局長 ▲大森大每支局長 ▲久保土地改良部長 ▲同朝鮮… 十七日湖南地方へ
▲林軍參謀長 ▲長谷川御用係 十七日より北鮮へ
▲新見憲兵隊高級副官 十七日より…
▲藤井寬太郎氏 十八日歸城の筈
▲米澤高工生七名 十六日夕入城
▲岡山醫大生五十名 十九日入城

總監一行を迎へて清津築港地鎭祭
けふ盛大に擧行 全市一齊に祝賀氣分に滿つ

【清津特電】十四日防波堤の地鎭祭を行ふ清津の築港は本年度から七ケ年繼續事業で六百四十萬圓の巨費を投し、三千噸級の汽船四隻を同時に繫留しうる岸壁を設け陸上の施設もまたこれに準應するといふ大規模のものである、清津府民はこの築港完成と共に清津の發展に新紀元を劃するものとしてその喜びは最高潮に達し、十四日の地鎭祭から十五日にかけて銀行會社をはじめ各戶皆國旗を樹み全市が祝賀氣分に滿ちてゐる、地鎭祭後港灣計劃を現した圖示船の鑑賞があり、總監はじめ參列者は興味深く見物した、更に市中には藝妓手踊りその他各種の催し物があつて夜は各學校生徒數千名參加して盛んな提灯行列を催すとなす地鎭祭は湯淺政務總監生田內務局長中野咸北知事その他官民有志多數の參列を得て十四日午前九時から港町埋立地において行はれた式は祠官の修祓祭神の儀式詞等があり總監內務局長野方清津土木出張所長その他多數玉串を捧げ九時半終了直に附近の埋立地に設けられた三上清津府尹の祝賀會に臨み總監をはじめ各地からの參列者および清津の有志が盃を傾けて祝意を表し余興場の舞臺では美妓十數名が手踊りその他興を添へ十一時半清津及び總監の萬歲を三唱して盛會裡に終つた(向江特派員發)

政務總監 羅南視察 清津で內務局長も加はる

【清津特電】羅南で十三日午後湯淺政務總監は中學校、道立醫院、物產陳列館を視察して第十九師團司令部に至り、竹上師團長から茶菓の接待を受けた、席上師團長は管下の入退兵に對し師團と協力して朝鮮の產業智識を注入して朝鮮事情の知悉を期してゐると話し、總監は大いに賛意を表した。午後六時自動車を走らせて清津に向ひ、同時清津着まづ府廳に至り三上府尹から管內狀況を聽取して官民を接見し更に民間側から古賀…をはじめ…所を視察して午後六時…旅館松林館に入つたがこの地で生田內務局長の一行も總監の一行に加はり頗る賑かとなつた

視學官會議

各道視學官會議第二日たる十四日は引續き本府第二會議室で學務局長統裁の下に開催午前中諮問事項があり午後各視學官より意見の開陳があつて互ひにその意見に對し本府と協議するところがあつて午後四時第二日を終了したが明十五日も引續き開催されるはずである

對山錄

アッといはせるやうな新政策はないものかと政黨各派が思案投げ首。行詰りでない新政策なら愚策百ケ條もあるのだがね。
◇伊澤氏の辭任は精神分析學派でもわかるまいとのこと。總督を市長にのりかへたらモウなはつてるかも知れぬ。マラリヤに似て非。
◇政務次官が事務次官を追ひ出す策略、鐵道省に行はる。尤も策士は佐竹次官だから兩方策任のハラなのだらう。
◇その追ひはらひに研究會を持ち出すのはおかしい。井上鐵相は個人としての入閣だつたはずなのに。
◇鐵路期成の東上委員も連日東奔西馳の由。御苦勞に存ずる。

暴風警報

十四日午前九時 仁川觀測所發

風強く降雨あるべし低氣壓中心は漸次朝鮮に接近しつゝあり平南北黃海京畿忠南全南北沿岸を警戒す低氣壓中心は山東方面にあり七四八ミリを示し東北東に向つて進行しつゝある

あすの天氣(十五日)

山東省附近に發生した低氣壓は半島中部以北を通過せんとする模樣であるから十五日は全鮮一般に降雨があらう

豫報け 雨

溫度		
十四日正午	二九、五	(華)八五、一
十三日最高	二八、〇	(華)八二、四

亂闘地獄
菊池曉汀作 小寺耕嶺畫

【七九】

亂闘の巻(八)

夜は暗い。殊に變能して居るから、近藤にはその相貌を知る事は出來なかつた。大兵肥滿の如何にも堂々とした體格それは豹堂琢馬であつた。琢馬は闇の中からヂロリ近藤に一瞥をくれてノシノシと行き過ぎやうとした。とこの時

『待たれい』

近藤があわてゝ後から呼んだ。琢馬は平然として振向いた。

『お呼びありしは、拙者のことか』

……豹堂琢馬は、もうさつきから近藤勇である事は知つて居た。が近藤に聲をかけられてさあらぬ態。近藤はこの時、大兵肥滿した體格、落つき拂つた態度から察して、たゞ者ではない、或は豹堂琢馬が配部を人に知らさぬため變面して居るのではあるまいか、と思はれてならなかつた。

『如何にも、貴殿、いづれよりいづれへまゐる、それをいへ』

『いづれからいづれへまゐらうが拙者の勝手ぢや、主等の知つた事ではないわ』

『いざこざ申すと、きり捨るぞ』

近藤勇の腹では、かうして話してゐるうちに、人物を認めやうとの計略。

『アハヽヽ、通行の者をとらへ行先をたゞし、それを申さねば、命を取るとは如何た態かならぬいひ分刀に掛ても斷り申す』

きつぱりいひ放つた。近藤はヂリヂリと詰寄せ、

『刀に掛てもたゞさでは置かぬ』

相互に殺氣がひらめいた。

『うーむ、よくぞ申した』

豹堂琢馬はいふや否、

『勇、覺悟……』

聲と共に鞘走る氷の白刄、礫も通れと突き出した。さすがは新選組の隊長、近藤勇も名うての劍客。琢馬が突き出した瞬間、體をかはして一刀拔き拂ふなり、琢馬の二の太刀をチヤリンと受けとめた。おりおりと兩方が詰寄つて鍔際でせり合つたが、氣合を計つて再びさつと飛び分れる。琢馬は右手上段に、勇は正眼に構へて、じつとにらみ合つた。今まで曇もつて居た空は、薄れ行く雲間から、明るい月の光りが殺氣に滿みた二人を照し、二本の刄は凄く閃いた。近藤は月の光りで、覆面ながら敵手は豹堂琢馬であることを知つた。やゝしばしにらみ合つて居たが

『エイツ』

豹堂は風を切つて、打ち下した。チヤリン、近藤は受けとめ、隙をねらつて、

『琢馬、覺悟ッ……』

全身の力をこめて、きり拂つた。瞬、拂つてサツと一步退くや、琢馬は、

『エイツ』

と、鋭く切り込んだ。勇はこの瞬間、體をかはすや、發矢と足を拂つた。琢馬は早くも三尺ばかり飛び上り、切下した太刀先、勇は巧にチヤリンと受けとめた。必死と必死、懸命と懸命。

この時、近藤の脇の方よりこなたを指して、四挺の駕に四五人の武士がつき添つて來かゝつた……豹堂琢馬はこれを見るや、氣合を計つて二三歩しりぞくや懷中より取出した一挺の短銃、切込む近藤目がけて、素早く火蓋をきつた

『アツ』

近藤は打ち倒れた。彈丸は近藤の頭上をかすめて飛んだ。と豹堂は逸早く逃出した。近藤が起き上つて後追はゝとした時にはもう豹堂の姿はかなたの闇に消え去つた

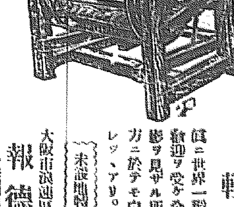

農林省選拔指定品 農林共進會一等賞受領
堅牢!! 輕快!!
價ニ於テ世界一稻扱機トシテ大歡迎ヲ受ケ全國到ル處其ノ影ヲ見ザル所ナシ又價格ニ於テモ自然的ニ低價ナレバナリ。
未設地特約店募集
大阪市浪速區櫻川三丁目 報德商會 電話櫻川一五四八番 振替大阪一九一三六番

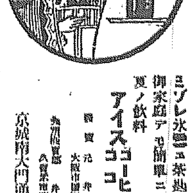
純粹コーヒーノ專賣特許品
キングコーヒー、ココア
ミゾレ氷ニ一茶匙ニ三杯混ズレバ御家庭デモ簡單ニ風味絕好!
夏ノ飲料 アイスコーヒーガ出來マス アイスココア
京城南大門通 明治屋支店 辻本商店

小量觀面
リウマチス 神經痛 疲勞痛 腰痛 肩のコリ

强力なる塗擦藥
おんまの瓶詰
藥名 アンメルツ
藥店にあり 五十錢 一圓

專賣特許 カガミタ金錢器
繁昌する御店
それは(キット)本器を使つて居られます
一、完全なる記入紙記入法の發明
一、一厘の間違なく總勘定が一分で合ふ
一、從業者を減し經費を節約す
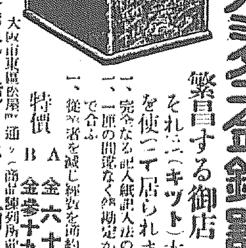
カタログ進呈
特價 A 金六十圓 B 金參十九圓
發賣元 大阪市東區平野町 鏡谷商店 電話東八四四、四一一五 振替大阪四六…

專賣特許 りん滅療法
酒も運動も禁ぜず胃腸を害せず容易に根治して再發の憂なき最新自宅根本療法なり詳細は實驗說明書を無代送呈す
發賣元 大阪東區內本町一丁目 東京 新富堂
本欄特別廣告一手扱 大阪金橋 第一廣告社

○日本婦人の袖が、だん〳〵短くなつてゆく間に、パリではこの夏は袖先がだん〳〵廣められ、中には極端にこんな振袖でうれしがつてる連中もある。

○府内西大門二八貸自動車業モーリスは、十二日府中を泥よけをつけずに自動車を疾走してゐたので、交通巡査が制止したが聞き入れず、西大門署に召喚說諭すると、罰金なら幾らでも出すと豪語して平氣なので、警察では嚴罰に處するといつてゐる。

○一年志願兵、一年現役兵服役特例は、朝鮮各道にある諸學校に於て配屬將校のない學校を卒業したものゝ一年志願兵志願者に對しては適用せず、現狀のまゝ置かれるので、遺憾ながらこの恩典に浴することは出來ないと【東京】

○……勢力が盛返すか、その成行を注目されてゐた。龍山城南演藝株式會社（京龍館）は、臨時總會で從來の資本金二十萬圓を五萬圓に減資し、會社の基礎をかため將來の發展に資する事になつた。

○昨秋戯曲「自由黨異變」を出して、はしなくも政友派の連中や親戚の間に物議をかもした、故植原俊家の嗣子守正氏は、如何なる障碍があらうとも藝術の途に精進する決心の堅いところから同家親類會議の結果、守正氏は戸主よりしりぞけ、弟正實（二七）に家督を譲ることに決し、東京地方裁判所で守正氏の廢嫡手續きをすまし、十六日の故道晴候の八週忌を前に、分家手續きをとることゝなつた。

○高陽郡延禧面大峴里三七徐致錄（二七）は、同面七八金致五に賭博をすゝめた所、金が應じないので、毆打したと、金が西大門署へ訴へ出た

○本社後援京城球技大會は、十[illegible]月廿二日の事に延期した。」

○東京府下豐多摩郡落合町私立高女舍監鄭川とよ（二〇）は十三日午後十時、府下高圓寺附近を通行中廿三四の職工風の男に[illegible]から首を絞められ、三百圓入りの財布を強奪された

○京畿道警察部では今回三矢警務局長の作「夫は警部」を、原色版ずりの繪葉書として二萬枚印刷し、全道警察官に配付した。

○十四日の東京の溫度は例外で百度を突破した。

○夏休みを利用し、米國見學の途に上る全國中等學校生徒第一班五十五名は十三日午後二時橫濱出帆の春洋丸で桑港へ向つた。第二班は廿四日出發【東京】

○十四日の公設市場値段は白米特等一升四十三錢一等四十二錢▲雞卵大一ヶ十五錢中十七錢小十錢▲味の素小かん一圓七十錢中瓶七十錢小瓶卅五錢▲さより百匁八十錢▲增若芽十錢▲昆布一等卅六錢二等廿八錢

東京名物の市村座に破産宣告の申請
震災後の不況に五十萬圓の負債
近く菊五郎を召喚

【東京電報】六代目尾上菊五郎の人氣と敏腕を以て經營し來つた東京名物市村座は震災後の不況時代高利の借金をなした結果債權者より東京區裁判所に對し破産宣告の申請をなすに至つた。右債務は七萬圓の外同座敷地一千四百坪の地上權と現在の建物を擔保とせる借財五十萬圓の巨額に達し今後市村座の存亡は一に菊五郎の意志如何によるものとなつた、事件の進行上裁判所は菊五郎が果して同座を支持する意志あるか否かを確むるため今明日中に召喚することゝなつてゐる

縁故で滿更見捨もできぬ
私も斡旋する考へ
守田勘彌語る

京劇出演中の守田勘彌を訪へば勘彌は右について「市村座が財政的に窮迫してゐるといふ話はきいてゐました、以前

私も 同座で働いてゐた關係があり菊五郎との親類もありますので心ひそかに心配してゐましたが問題がそこまで行詰らうとは思つてゐなかつたのです勿論さういふことになつてをれば全然見捨ててもをられませんから東京へ歸り次第出來るだけの

斡旋 はしたい考へですもつとも私は市村座とは財政上深い交渉がある譯ではありません、菊五郎の方から或は何とかいつて來るかも知れませんがたゞ今の所

まだ 何とも便りはありません」と語つた、市村座は人の知る通り吉右衛門、三津五郎、勘彌、菊五郎など何れも新進の花形をすくつて全盛を極めた時代もあつたが菊五郎を除く他の花形が[illegible]いて

同座 を去つて後は淋しくも菊五郎たゞ一人の奮鬪により今日まで命脈を保つて來たものである

拳銃と彈丸三百發
鍾路署に押收

鍾路署高等係は八日來咸鏡南道方面よりピストル四挺と彈藥三百發を押收したが東小門部落事件には何等關係はないらしい

畏き邊りの午餐會
李王同妃兩殿下を召されて

【東京電報】かしこき邊りでは十四日正午宮中豐明殿に李王同妃、梨本宮同妃各殿下を御召になり午餐會を開かせられ皇后陛下、攝政宮同妃兩殿下御臨席、牧野内府、一木宮相、高中樞院顧問、關屋次官、大森皇后宮大夫、珍田東宮大夫、仙石宗秩寮總裁、德川侍從長、島津女官長その他に陪席仰付られ午餐後御歡談あらせられ午後一時頃御散會になつた

閑院若宮御婚儀
けふ賢所で

【東京電報】閑院宮第二王子春仁王殿下と一條實孝公令妹直子姫の御婚儀は十四日午前九時宮中賢所大前で行はれた、その後御二方は皇靈殿神殿に御參拜後閑院宮御本邸に御歸還正午宮家の御祝宴につかせられた後午後二時半兩殿下はお揃ひにて參内鳳凰の間にて攝政宮同妃兩殿下の朝見の儀を行はれ終つて御内儀にて兩陛下に御對面御祝盃を賜り同四時御退出になつた、この日兩陛下並に東宮同妃兩殿下には御祝ひの鮮鯛清酒を御贈進あらせられた

春仁王妃に
敍勳の御沙汰

【東京電報】畏き邊りでは春仁王妃殿下に對し皇族身位令により左の如く敍勳の御沙汰があつた。

春仁王妃 直子
敍勳二等授寶冠章

瑞國皇太子の朝鮮御視察に
大學教授三名隨行

【東京電報】スエーデン皇太子同妃兩殿下は今秋九月二日橫濱御入港のことゝなつてゐるが、殿下の御旅行を御滿足するため宮内省は各地の名所舊蹟を御案内することゝなつてゐるがその内でも一番殿下の御氣に召すものは、長良川の鵜飼であらうと期待されてゐる、これは先年英國皇太子殿下御來朝の際も非常に御よろこびになつたもので、宮内省はその前後鮎漁に手加減をして殿下を御待ちすることとなつてゐる、なほ殿下は御渡鮮後、樂浪の古蹟を御覽になる御希望であるからその前に東洋文庫の[illegible]を御覽に入れ更に朝鮮へは東京大學の教授等三名を出張させて古蹟につきくわしく御說明御案内申上げる手配をすゝめてゐる

秩父宮に大十字章
英國皇帝から

【ロンドン十三日發電】イギリス皇帝陛下は十三日秩父宮殿下に對しヴイクトリア大十字章を贈進あらせられた

蠶島公普復興記念會

昨夏の大洪水で流失した蠶島公立普通學校は復興をいそぎすでに新校舍が落成したので來る一周年の十八日を卜し午前十時から落成式をかね復興記念會を開催する由

六人組の大泥棒
鍾路署に檢擧

府内齋洞町二の七二羅仁錫（三〇）外五名は八日擧動不審のかどで鍾路署竹田刑事外一名が引致し取調べて見ると五十件にわたる竊盗を働いてゐた事を自白したのでなほ嚴重取調べ中であるが被害總額は判明せるだけでも數千圓に上るらしい

巡査狙撃の犯人らしい男
東大門外の民家に立寄つて姿を消す

永登浦巡査を狙撃して闇に消へ去つた犯人の行方につき東大門署では前日より府内全署の必死の活動もむなしく遂に持久的搜索に入るのやむなきに至つたが兇行の翌朝東大門外高陽郡崇仁面の某家に人相年齡が犯人に酷似し、しかも無帽でツルマキを纏はぬ男が立寄つた事を十三日午後東大門署高等係で探知し一道の曙光を見出し直に活動を開始したが時を經てゐるので遂に行方搜索するに至らず再び暗中模索のやむなきに至つた

青年團代表鮮滿見學團
全國の粒選りが九月下旬頃來鮮

【東京電報】府下日比谷公園の大日本聯合青年團では今年度事業の計畫として九月下旬から青年團代表の鮮滿地方見學旅行に出掛ることになつた、一行は全國各府縣および六大都市の代表各一名宛で都合五十三名である、代表の選出法については各府縣これをなし北海道から關東一帶の代表を第一班とし、北陸以西を第二班とし旅程は釜山、京城、仁川、平壤を經て安東から滿洲に入り奉天、撫順、大連、旅順等約半ヶ月の豫定である

金虎門事件公判
あす開廷さる

金虎門前で府協議員韓昌洙氏を斃殺し佐藤虎次郎氏その他數名の警官に兇刃を浴びせた宋學先にかゝる殺人および殺人未遂事件の公判は十五日午前十時より京城地方法院において三田村裁判長から擔當松本、李仁植二辯護人列席の上開廷する事となつた

模範少年を班長に
少年赤十字發會

府内の各小學校および普通學校では十五日それぞれ自校において少年赤十字團の發會式をあげるが團長は各學校長で幹事には教職員を當て模範少年を班長に選拔する

二つの大亂鬪
苦力の大群日本人と衝突
賃金上の爭から
日本人八名重傷

【奉天電報】十三日午前二時撫順[illegible]内の鐵道工事に大倉組使用の苦力百名は賃金のことより日本人勞働者廿名と亂鬪し日本人八名に重傷を負はせ苦力の一隊三百名は更に大倉組事務所に押寄せんとしたるも警官、青年團、消防隊等にて鎭撫したるもなほ四十名の警官が目下警戒中

棍棒で渡り合ふ
鮮人苦學生同志の喧嘩

【東京電報】十三日午後九時半東京本所區若宮町一九六朝鮮人苦學生合宿所期成會長金炳相（三一）方へ本所繼淨町二ノ一三苦友會々長朱昌鎬（二七）外會員九十餘名が、手に〳〵棍棒その他兇器を携へ亂入したので金の方でも十餘名がこれに應じて忽ち大亂鬪を演じたが急報に接した所轄署よりは直に警官を派し雙方を鎭撫した、そのため金（三七）外二名は全治三週間の重傷、三名も輕傷を負ふた、原因は前記期成會員は元苦友會員であつたが思想上から離反して金を首領として期成會を作つたところから雙方紛擾を起こしたもので所轄署では亂入した朱以下十一名を檢束し取調べ中である

青年團夜學校終了式

京城青年團で本年四月から授業を開始した聯合青年團夜學校では十五日午後五時より南大門小學校で第一期の修了式を擧げるが修了生は二十名である

曾我學議員の令孃
壽惠子さんの家出
通學服のまゝ行方不明

京城本町二丁目十二番地學校組合議員曾我勉氏三女壽惠子（一七）は目下第一高等女學校三年生であるが十三日午後登校服をはいたまゝ家出し十四日午前三時に至るも歸宅せず同家では同女に自殺のおそれがあるとて所轄署に屆出で目下搜索中である家出の原因については極秘に附されてをる

叱られて家出
居所わかる

壽惠子の行方について家人はかなり氣づかりてゐたが昨十三日夜は叔母に當たる府内鍾路町三丁目田中氏方にて夕食を濟まして歸宅するといつて同家を出た後昌德町一丁目の山方に居る事判明し曾我家では直に人を派して歸宅せしめた、家出の原因は兩親に叱責されたゝめ

表參道で縊死

十四日午前六時頃朝鮮神宮表參道側に縊死體あるを通行人が發見屆出により本町署員出張檢屍したが死體は三十四五歲位乞食風の男で生活難の結果らしい

麻雀物語【一】
麻雀を知らねば社交界に出られぬ
支那では産業の一つ

クロスワードの次ぎがマージヤン——京城にいまマージヤンが燃えさかる火のやうな勢ひで流行のうづをまきちらしてゐる、暑い日も夕べとなれば涼風きて打水した庭に面した座敷で幾組ものマージヤン合戰がそこゝに行はれてゐる、時たまがらがらつといふ音がする牌をきざる響きである、すきしやはこの音を聽のさゝやきと無性に喜んで居る、本町筋のおもちや屋にマージヤンが陳列されて居るのが人目を惹く、綺麗な臺屋の飾窓にマージヤンカードが並べられて居る格好な遊びとして家庭に喜ばれ、いきな手なぐさみとして花柳界にも大はやりである度にこの流行これがオンドルを樂むふゆにもなればどんなにマージヤンが多くの家庭の時間を占める事になるだらうか大きな流行を示して居るマアジヤンの世界を眺めてみる

××××

有名な麻雀の名手が京城にきて、一層麻雀熱をあふつた、この名手こんど新設された三菱商事京城出張所長の萬田喜平氏である、本場の上海で場をふずを踏み、腕をみがいて京城入りとなつた、氏の麻雀ばなしを聞いて見る「麻雀はさう古いものではない

發案者 はわからぬが、牢屋の中で發案したものであるといふ說は一般が認めてゐる、さびしさまぎれにつくつた麻雀が、牢屋から家庭にまで住みかえた譯になるだらう、初めは勿論幼稚なものであつたに違ひないが、近代になつて漸次組織だつたものになつたのである、本場の支那では職人が一般に心らしいそれは、麻雀は民衆の基礎を合戰の中にとり入れてあるからであらう

【寫眞は麻雀の道具】

普通の 家庭でも、花柳界でも歡迎されてゐる、支那人でこれをせぬのはクリー階級だけである、麻雀を賭博をやるのは感心しないが、家庭で行へばよい遊戲となる四人一組で行ふから親子でも行へるし友人とも行へる、感情の融和をつくる機會となる、又マージヤンは數の觀念を發達させる、すべて暗算でやるから兒供が敏になると整理に長じ、作戰に頭をつかふから鋭敏にする、興味が多いから家庭の團欒がとれる、まあこんな効果がある、上海附近では

支那人 のマージヤン製造工場や商店がたくさんある、立派に營業をしてゐる麻雀の工場で成功しないものはない、今では立派な産業の一つにまでなつてゐる上海で十五ドルのマージヤンはすばらしいものである、よいのになると全部象牙で八百圓位のがある牌の竹が薄く象牙の勝いほどよいものとされて居るが、近來は象牙のはまれで牛骨でつくつてある一年位やれば上手になれる、始めた牌のが見えるやうになればしめたものである、上海では麻雀を知らぬと

社交界 にでられぬと云ふてゐる、料理店にゆくと必ずおいてある、日本では東南西北を四風であるが、支那では八圏で一勝負である、八圏で丁度一時間半位でよい時間である、まだホテル住ひなので、住まゐがきまれば大いに京城の名手とゆえいを爭ひたいと思ふ」

三崎氏から

【長谷川電】[illegible]朝鮮火災保險株式會社[illegible]の職員よりはじまり次ぎに[illegible]日奈氏の事實調べをなし正午休憩[illegible]

夜祭見物中斷らる

市の祇園祭りを見物中何者にか[illegible]出血[illegible]直に死亡した、警察當局は直に犯[illegible]今年はガロアー領事が不在中でもありすべて略式に行ふこととなり[illegible]領事の賀狀を受け十二時半から[illegible]のセウルクラブでは内外人百餘名を招待し[illegible]

あす漢江の精靈ながし
水の面は火と燃え
思ひやらるゝ橋上の賑ひ

例年來の例で漢江岸の納涼者は一層增加して人道橋上は午後八九時頃を中心に殆ど終夜打通しに賑つて橋上を照明する電燈と江面に浮かぶ屋形船との灯が入り亂れてさながら市中の暑さを忘らせるが特に十五日夜は例年の樣に精靈船の流される晩で一層賑ふことであらう

愉快な繪噺や童謠に
引張凧の深瀨氏

童話講演家深瀨氏の櫻井小學校における童話講演會は十四日午前九時から講堂に開催、同氏は四十分にわたり三年級以上の生徒に「濠洲大戰中フランス政府が金貨の醵出を求めたとき小學校の十五少年がアラスカに砂金採集を思ひ立ちこれが動機となつて全國民の醵金は立派に集まつたといふ挿話を語り、續いて童謠舞踊の新人常田夫人は『屋ぼつぽ』『お猿さん』『案まくれ時計』などの童謠舞踊を試み數度の拍手を浴び、續いて深瀨氏は繪ばなし『惡魔退治』と題し彩色入りの挿繪を用ひて興味深い童話をなし非常な感動を與へたが、なほ午前十一時より南大門小學校においても同樣の講演をなした、因に同氏は十二日夜退城、豫定であつたが各學校の希望により十六日頃まで滯城し十五日は午前八時から櫻松洞普通學校にて同十時半より貞洞女子普通學校にて童話講演會を開催するはず

加藤氏の訃

京城南大門通り三丁目煙草賣捌加藤清太郎氏は豫て神經痛にて療養中の處十三日午後七時卅分逝去した、氏は愛知縣人にして明治卅八年渡鮮し仁川[illegible]京城支店長として勤續し大正十一年獨力で同支店を引つぎ經營し今日に至れるが同業者間の信望あつく現に京城煙草元賣捌會社取締役である享年四十八

松の乳觀劇會

朝鮮の新名物として[illegible]で賣出した宗像商會の「松の乳」披露觀劇會は十三日[illegible]で催され總督府の安達[illegible]課長や遞信局長等の顏も見え參會者八十餘名盛會を極めた

太陽會總會
あすホテルで

クラブ化粧品本舖中山太陽堂鮮内代理店からなる全鮮太陽會の總會は十五日午前十時から朝鮮ホテルで開催大阪の總本店から[illegible]部長見玉勝一氏が出席する、なほ十六日は仁川月尾島で觀遊し同夜京城を總見するはず

劇と映畫
勘彌劇二の替

勘彌一座の京劇二の替りは十五日夜から、第一『鎌倉三代記』一幕、第二『おさん茂兵衛根破れ暦』一幕、第三、所作事『六歌仙』二幕で役割は三浦之介勘彌、茂兵衛、六歌仙では五役早替り（勘彌）、時姫、おさん、お梶（壽美子）おくる、おたま、小野小町（日出子）藤翔（金十郎）、三浦之介は勘彌の美しいところを見せ、破れ暦では衣裳、かつら、舞臺裝置に至るまで[illegible]式の[illegible]を主とし、又背景を使用した試みである。六歌仙の五役早替りは勘彌十八番の出しもので東都では故芝翫と六代目菊五郎と勘彌だけが一人五役を踊めただけで、お名ごり狂言としての呼び物である。

◇地方法院
◇府民活動寫眞 午後八時卅分南大門小學校
◇小學校長會 午後二時府廳
◇普通學校教員懇談會 午後二時

太田胃散
實質本位
盛んに賣れてゐる胃腸藥
本舖 東京 太田信義藥房

父清太郎儀永々病氣の處養生不相叶十三日午後七時二十五分逝去致候間此段生前辱知諸彥へ謹告仕候
追而葬儀は來る十五日午後四時自宅出棺南山東本願寺別院に於て相營み可申候
大正十五年七月十四日
男 加藤重生
妻 同 阿栗
弟 吉三郎
親戚總代 橫橋守雄
同 玉置才二郎
友人總代 高木德彌
同 都筑康二

當會社取締役加藤清太郎殿昨十三日御死去ニ付此段謹告候也
大正十五年七月十四日
京城煙草元賣捌株式會社

京城旭町二丁目八番地
外科 皮膚科
瀨戶醫院
瀨戶潔
電話本局一四九八番

特許 手廻兼動力用
コンクリートミキサー
三文線 特許局陳列館出品
正價金百八十円也
東京市京橋區月島
黒岩鐵工所
特約販賣所 東京 三越商店 大阪 南商店

りん病
OS（オーエス）
淋渇根治保證 理想の内服藥
定價 一週分 一圓 二週分 三圓 三週分 五圓
遠方送料不要
發賣元 釜山府寶水町二丁目 棚橋藥局
特約店 京城府南大門通二 三中弘

最新形眼鏡十八圓以上
K18 同 二十圓以上
K20 側ナシ 十五圓以上
K18 レンズ一圓以上五圓迄
10形腕時計 アンクル
同上
美術品指輪金銀各種
京城本町一丁目角
中村眼鏡時計店

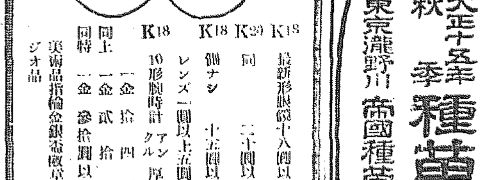

繪入美本「ハガキ」ニテ御申込次第
大正十五年 秋季 種苗案内
無代進呈
東京瀧野川 帝國種苗殖産株式會社

減資廣告
[illegible]
城南演藝株式會社

竹内さんを迎へて

新任林務課長竹内健郎氏の歡迎ゴルフ會を大邱有志が開いた、夜は料亭から府で一夕の饗宴を張つたが席上山本農務課長の歌舞は更にいはく「朝鮮の山に木を植竹植て内のオンドルたんとたき夫婦仲よく暮しな」キヤガチ文健郎の笑ひ顏（寫眞はゴルフ會員）

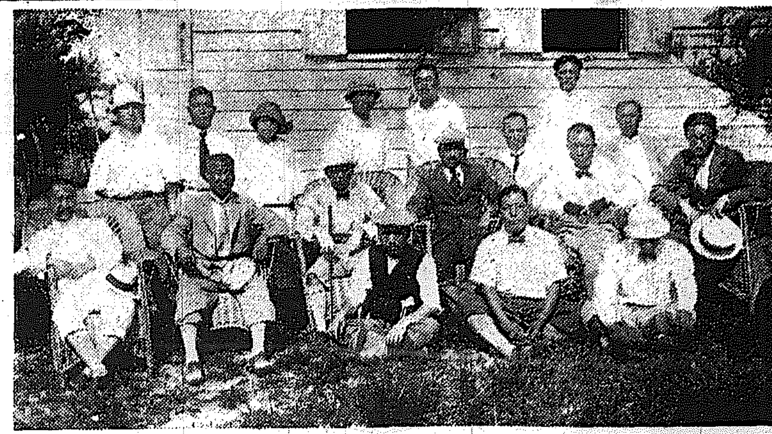

る、要するに本問題については更に代表者側とも會つた上了解を得たいと思つてゐる」

寬甸縣に防穀令
八月五日實施

【安東縣】東三省の防穀條例問題は一時一般的に施行された如く誤解され可成り大きく朝鮮内地へ響いたが右は既報の如く極く小部分のものであつた、然るに今回東邊道寬甸縣にこの禁令が實施される事となつた、内容は左の如きものであるが直接朝鮮に關係があるのではこれが初めてゞある

一、防穀地點は寬甸縣所屬の全境とす

一、實行期日は本年八月五日に始め明年新穀出廻時期に至り當地知事の情勢監察を經て廢止又は施行の決定をなす

一、穀物禁止の種類は民食の必需品たる包米（玉蜀黍）高粱粟米（ヒエ）等の雜穀とす其他黃豆、黑豆、小豆、芝麻及貴重食料品たる米は禁止の内に含まず

一、各國商人にして防穀令實行期日以前に縣内商人と穀類賣買契約成立し期日に付きて運出不能なるものは八月四日以前に商賣成立者氏名、商賣成立地名、穀類名、數量、搬出すべき地名並に其期日を列記し當該領事館を經由して東邊道尹兼安東交涉員に屆出をなすべく若し屆出書に假名をなしたるもの期日前に屆出をなさざりしとき並に該約定を實行期日前に屆出でなさざりしものは總て無效とす

一、防穀令は外國人の爲に設けたるも支那人民に對しても同樣雜糧出境禁止令を適用す

一、縣内人民にして禁令に違犯したるものは運出の穀類を沒收し當地に於て賣却し一割を賞與となし殘額は財政廳の收入とす

種々の憶測から
電氣府營に反對
平壤の一部の府民

【平壤】平壤の電氣問題も既報の通り愈府營と決定して一段落をつげたがその後ひそかに府營反對の意を洩し面白からぬ噂が傳へられつゝある、これについて佐藤府内務課長は語る「府民中には種々疑惑を抱き電氣府營になれば一割において値下げしても一割においては府民の

負擔 が重くなるとか或は敏捷を缺くのみならず態度が傲慢になるとか揣摩臆測をして暗に府營に反對せんとする者が潜在し事實無根の事實を流布しつゝあるのを耳にするのは誠に遺憾に堪へない、今更いふまでもなく平壤が商工業都市として大使命を有するのは大寶庫の無煙炭といはるゝ無煙炭があり完全燃燒機を得た大規模の電興會社から

低廉 な電力の供給を受けられるといふ事は最も幸福な事で各種の事業家を誘致し茲に商工業の發展を計り府民の福祉を增進する事が出來るのである、當局も專ら思ひをこゝにおいて積年府民の熱望であつた電氣府營がいよいよ實現したのであるからどこまでも府民の利便をはかり事業本來の目的を達成する計畫である、この際

民衆 本位で出來得る限り誤解なき事を望む次第である」

青年會館建設
寄附募集認可

【新義州】昨年十二月在米國世界キリスト教青年聯合總務モツト氏および同教育東洋部長ブレッチブクマン氏が京城の朝鮮キリスト教青年聯合會に來た際全鮮に八ケ所（釜山、大邱、元山、光州、咸興、沙里院、平壤、宣川）に青年會館建設の計畫をたて宣川においてはこれに要する敷地（六百四十一坪價格約一萬圓）を調達すれば新築費六萬圓を支出すべしとの契約が成立したので宣川の會員等は一萬圓の寄附募集を計畫し豫て當局に許可申請中であつたが十三日つけを以て許可された

一商改善の
釜山府民大會
辯士も聽衆も眞劍　滿場一致で決議文可決

【釜山】釜山公立第一商業學校々舍改築問題は既報同校同窓生の蹶起によつて府民の聲となり遂に十二日午後八時から府内太平館において釜山一商改築促進の府民大會が開催された、司會者釜山一商同窓會長松岡仁太氏が開會の辭を述べ座長に滿場一致堀眞之氏を推し次いで辯士十數氏登壇、一商における教諭の轉任と授業上の支障を概說し同校において幾多の改築を要すべき事實につき同君在職當時の「古い日記」を持ちだして切々の雄辯を述べ順次同窓生父兄有志の熱辯あり堀座長は左の決議文を朗讀した

吾等府民は釜山公立第一商業學校施設の根本的改善ならびに擴張の促進を期す

かくて散會したが辯士も聽衆も極めて眞面目に時の移りゆくを知らぬほどの熱心さを見せ十二時無事散會した

差當り特別教室と
講堂を新築する
根本的改造は困難
和田道知事の意見

釜山公立第一商業學校々舍改築問題につき和田慶南道知事は大要左の如く意見を發表した『校舍の改築の必要なることはすでに認めてゐるところだが本府の意向として現在の財政的關係上

臨時費 は支出しない方針でこれ等は總て一般の寄附に待つも起債は認可しないから災害復舊の場合ではありともかく根本的擴張改造は頗る困難である、殊にまた道には制限外の附加稅徵收を許さないから目下の歲收入の道がないので如何ともなし得ない、校舍の根本的改造もまた他に教育關係事業は夥多緊急かくべからざる事業があるがゆゑに不可能といふ外はない、次ぎに校舍は

不完全 ながら今日まで授業を續けて來てゐる以上差支はないから道としては差當り特別教室講堂の新築を先にし徐々に財政の許す範圍内で改造を進むる方針であるが理想からいへば他に校舍を移轉し新築する必要があるかも知れない、學校に幾多不完備な點があるのは事實で詳細に調査したら

省令に 反ずるかも知れないがそれは府としてもその責めの一端は負はねばならぬことにな

慶南道農會

【釜山】慶尚南道農會創立總會は廿四日道廳會議室において開催のはずである、當日は定款の議定、創立費用の承認を求めた後會長たる富山東萊郡農會長より總督府へ創立認可の申請をなす由

日でりで
筏夫困る
借金で首が廻らぬ

【咸興】國境名物の筏流しも打續く旱魃の爲渴水甚だしくはるばる内地から入込んだ筏夫は多額の借金で身動きもならぬ狀態に陷り、支那人筏夫は滯在二ケ月江岸に假小屋を營んで增水を待つてゐたが

水道料の滯りに
仁川府廳大弱り
滯納者は停水處分

【仁川】仁川水道料金納附の成績は近來放意か失念か著しく不良で滯納者九百餘におよび府當局も徵收に困つて居るが一應督促を發して猶かつ未納の場合は遺憾ながら停水處分の強制手段に出づる外ないといつて居る、滯納者は督促狀によつてわかつて居るはずだからこの際停水處分のうき目を見ぬ樣期限内に納附するがよからう

音樂遊戲講習
申込殺到す

【釜山】釜山音樂研究會主催にて二十七日より向ふ五日間第五小學校において開催する音樂遊戲の講習會は定員二百名を募集する事になつて居るがすでに百五十餘名の申込みがあるから希望者はこの際至急に申込まれたいと、遊戲は大阪樟蔭女子專門學校教授朋輝能太郎氏が特に本年五月改正の文部省體操教授要目についてその研究した處を發表する由で一般の期待を集めて居る

釜山牧の島間に
レールなし電車
關東大教授に調査を依頼
四五十萬圓かゝる見込

【釜山】釜山では釜山牧之島間の交通は從來渡船で行はれて居るがこれを根本的に改革すべき計畫を進め今回東京帝國大學教授某工學博士の來釜を求め釜山牧之島の實地の調査を乞ひ東洋に未だ例のない無軌道電車を走らすとの事である、この經費は調査を完了せねば明確にする譯には行かぬが大體四五十萬圓見當である、本計畫が實現すれば渡船賃その他でよく問題を起こして居る牧之島の交通問題も解決される譯である

府尹郡守會議

【釜山】慶尚南道では二十二日より二十四日まで府尹郡守會議を開催するはずその諮問事項は左の通り

一、現在の道路網は大正五年以前の制定にして其後交通經濟系統の著しき變遷に伴ひ道路等級の變更訂正を要するものであるや認めらるゝ之に對する具體的意見

二、林野所有者の蒙る人爲的被害の狀況及之に處する對策並に私有林經營改善に關し將來施設を要すと認めざる事項

三、農村副業として適切なる施設の種類並に其方法

四、施設上特に注目すべき民心の傾向

大邱の
水防演習
東村郊外で

【大邱】大邱消防組では十六日午前六時より郊外東村鐵澤灘下流において水防演習を左記の如く執行する豫て人命救助船新造中の處今回到着せる爲試乘のはず

▲操艇演習▲築堤演習▲死體搜査演習▲人命救助▲水泳演習▲渡涉演習▲救急法▲焚出演習

全南署長會議

【光州】全南道警察署長會議は二十二日より三日間開催に決定したが其日程は

二十二日午前知事部長の訓示午後指示注意▲二十三日午前檢事正訓示部外指示注意午後管内狀況▲二十四日午前諮問質疑及意見希望午後道務打合

武道大會 第七回全南武道大會および査定會を二十五日光州小學校講堂において開催管内各署より鍛士を選拔出場せしむるはず

招魂祭 全南警察部にては殉職警察官の招魂祭を二十五日鳥ケ島忠魂碑前において擧行すと

城大對全大田劍道大會
大田軍惜敗

【大田】全國專門學校高等學校劍道大會に遠征の京城大學豫科劍道部選手一行は十三日大田に下車午後三時より大田中學校講堂において全大田軍との劍道試合を擧行した、市廳五段の挨拶で選手の入場式をへ堀二段審判の下に全大田B組と對戰したが城大軍最初より優勢を示し遂に不戰五人を以て大捷直に全大田軍A組との試合を開始した、兩軍とも一騎當千の猛者だけあつて接戰に接戰を重ね一進一退數百の觀覽者をして手に汗を握らしめたが大田軍振はず城大軍は連戰連勝破竹の勢ひを示したが大田軍第三大隊中島副官の活躍で五人をなぎ倒して頹勢を挽回し恰も一騎打ちの觀があつたけれども結局城大軍の副將陽口の奮戰に大田軍の三將惜敗し城大軍は同夜大邱に向つた

高普生溺死
川遊びの椿事

【公州】公州公立高等普通學校五年生洪某（二三）は十二日午後四時同校教師ウヰリアム氏外二三職員と共に錦江鴨溪渡船場上流にお いて川遊び中誤つて深みへ落ち込み溺死した、急報に接し公州署は同校職員生徒約三百餘名と現場へ馳つけ死體を搜索したが判明せず十三日は公州消防組も多數出動して搜查を繼續したがまだ不明である、因に溺死者は同校在學中の優秀な生徒で將來を囑望されて居た

河の流れを見て
俄に死ぬ氣になる
離緣になつた學校長の妻
警官が發見して保護中

【新義州】十二日午後七時過ぎ鴨綠江鐵橋北岸派出所附近を一人の婦人が如何にも物思はし氣な態度で徘徊して居るので勤務中の警官がいぶかり呼びとめて種々訊問して見ると鮮女は宣川郡官東面私立某信學校長李某の妻某といふ者である事が判明した彼女は十六歲の頃某と結婚しすでに二十數年を共に暮して居たのであるが本年三月頃離緣され彼女は知人の家に食客の如く暮して今日におよんだのであるが相當の年輩でもありいつまで他人に厄介になつて居ても濟まないと思ひ安東に居る叔父をたよつて身の振方を相談せんものと十二日朝宣川驛を出發し一まづ新義州驛に下車して徒步で安東に赴かんと鐵橋を渡つて居る途中洋々たる鴨綠江の流れを眺め俄に投身を思ひ立つたがまゝ鐵橋を渡りこし安東に行つて見たが通行人が多いので意を果さずその儘鐵橋を譯め通行人の少くなる時機を見計らひやる瀨なき身の悶えから眠せんものと北岸を行きつ戾りつしてゐたのであつた、新義州署では彼女に保護を加ふると共に一方照會中である、聞く所によれば夫なる者の素行も餘りよい方ではないらしい

廣島高師の
軍事研究團

【新義州】廣島高等師範學校の軍事研究團は二週間の豫定をもつて滿鮮の戰蹟視察の爲十日出發したが陸軍歩兵大佐某氏引率の下に教師三名校醫一名學生十七名は十三日午後來新各方面視察の上安東に向つた、なほ同團は高師生千名中から選拔されたもので八月六日來新の豫定であるこれに關し某氏は語る

軍事教育が高潮され專門程度以上の學生が滿鮮の戰蹟を視察すると云ふ事は實に結構な事であると云ふ、それは單に軍事教育と云ふ方面からだけでなく非常に意義深いものである

魚屋斬り犯人
十名は逮捕さる
主犯三名は尚不明

【釜山】慶南警察部では某月某日夜中に大邱の某方に押込みを働いて某を斬りつけ逃亡した釜山某町魚商某の事件の犯人は釜山某地方を中心に分隊を組織し被害の下に捜査に從事したが同事件の

主謀者 本籍住所不定調理職某（二六）▲府內池ノ町九州旅館方渴命福（三三）▲釜山大新町三三三當時府內賀町三紹介業中村某こと李文甲（五〇）▲大阪府下天王寺六〇八六當時南濱方十間闇理人日之田雅八郎（三四）▲釜山府某村當時南濱魚竹こと中村竹次郎（三九）▲府內綠町遊廓貸座敷日韓樓方木下こと黃龍學（三八）▲大邱市下柳町當時釜山府松本勝（二一）▲大邱南山町二八生れ綠町一ノ一七孫三植（二五）▲釜山大新町四四二綠町一ノ一三具守周（二〇）▲慶南居昌郡生れ當時南濱町二ノ一五金三鉉（二四）の十名は犯行當日から翌十三日までに何れも逮捕されたが主謀者の一人たる前記中村徳兵衞こと李文甲は兇行の前

咸南國境に奇病
巡回診療の旅から歸つた
加藤衞生課長の談

【咸興】胃腸の患が第一で次きは尖張り眼病が多い。特殊な病氣としては甲山郡の上流惠山地方に骨軟化症でも關節リウマチスでもない關節の形に變る病名不詳の患者らしいものは三人しか出て來なかつたのとかやうな特殊病狀の究に對する余暇のない忙しい旅で充分の調査が出來なかつた。長白方面にあるらしいから何れ時機を得て相當徹底した研究を遂げて見たいと思ふ。……とは約一ケ月間咸南國境方面巡回診療の旅を終つた加藤咸南道衞生課長の談片である

虎にさらはる
放牧中の牛

【咸興】咸興郡某面某里某方の牛二頭は去る六日夜從來の放牧所に出沒して居た大虎にさらはれたので捜査の結果附近の山中で頭と足だけを翌日發見した

毎土曜日を
取締る
蠅デーに

【釜山】本府では腸チフス患者が前年より卄一名も多いので警戒が必要となつた釜山署では毎週土曜日をはび取締デーと定め道衞生課と釜山署長の總動員で牛島港務醫官を筆頭に府内でも蠅のたかる公設市場や魚市場その他飲食物取扱所に

ついて片つぱしから對立を試みたが蠅叩きを手に手にふりかざして更に蠅に迫まくる係官の活動ぶりは勇敢なものであつた

ピアノ 光州高等女學校に於ては山葉製ピアノ（價格千二百圓）を注文中の處十八日頃到着の豫定である

兩三日

逮捕の被害者小林の樣子をねらつてゐたらしく同人は無許可で調理人を紹介し入れしてゐたもので右犯罪は其ため發生したのであると引續き取調べ中

仁川の
臨海學校
廿一日から

【仁川】仁川臨海學校は現仁見童保健の爲、每年夏期三十日間を開校して海水浴を勵行して來たが、本年も七月二十一日より開校、大體左の日割に決定した

七月二十一日より祖峴校
八月一日より京城各校
八月十一日より寺町校

巡査に暴行

【釜山電報】慶南道統營郡某面某里居住農某（三）は同地で小作權問題で被告人となつてゐたが同所派出所金巡査が取調べのため出張した處某は金巡査に暴行を加へ制服を破り佩劍を折つたので遂に取押へられた

猩紅熱

公州本町外山喜右衞門氏四女文子（七）は二日頃病名不詳の熱病に罹り、某院に入院したが十二日午前遂に死亡した、傳染系統は未詳であるが他に患病者なき所から見れば蔓延の兆候はないらしいと

庭球リーグ戰

【鎭南浦】體育協會では來る十八日（日曜）第三回優勝旗爭奪庭球リーグ戰を府營コートにて擧行する筈、尚老童團の優勝カップ爭奪戰は二十五日（日曜）府營コートにて擧行の豫定

地方集會

◇穀物協會總會　鎭南浦穀物組合にては十五日午後四時より商業會議所樓上に於て十五年度上半期定時總會開催の筈

◇張知事の招宴　全南張知事は本府土木課鈴木技師の來光を機とし十三日午後七時官邸にて技師及官民有志の主なるもの三十餘名招待して一夕の宴を催した

地方人事

▲香椎釜山會議所會頭　京城へ出張中のところ十三日朝歸釜

▲加藤木慶南產業課長　十三日朝居昌方面へ出張

▲安藤廣太郎博士　農商務省農事試驗場各地視察中の處十三日大田著東拓支店を始め市內視察の上湖南線へ向け出發

▲藥業清氏（大田工務事務所庶務主任）十三日湖南線へ出張十三日歸任

▲渡邊岩治氏（同運輸事務所庶務主任）十三日京釜線へ出張十四日歸任

▲佐々木忠右衞門氏（黃海道警察部長）十三日午後家族と共に赴任地へ

全鮮野球選手權

西鮮豫選大會

期日　七月三十日（祭日）
場所　平壤中學校々庭

申込期限　七月二十日迄に申込通知と共にメンバーを提出せらるべし◇出場資格　平安南北、黃海三道各地の野球界を代表するチーム並に特に主催者の認めて參加を許可したるチーム（但し西鮮三道に限る）◇優勝チーム　本大會の優勝チームは西鮮野球界の代表チームとして京城日報主催の全鮮野球選手權大會に出場する資格を獲ると共に同大會に出場する義務を負ふものとす（此の場合には凡て京城日報社の大會規定に準據す）◇組合せ　試合組合せ（抽籤に依る）及び試合開始時刻は七月二十二日の平壤每日新聞紙上に發表

主催　平壤每日新聞社
　　　京城日報平壤支局
後援　平壤體育協會

アルコール　ニコチントキシン

酒と煙草、美食の害より
恐るべき早發老衰病の
動脈硬化症か
中風ちうきと腦
ら

○罹り易い體質は
血色のよい肥えた人

○危險なる血壓百五十ミリ以上亢進

▼治療と豫防には海草精劑が安全

恐ろしき腦溢血や老衰早老の原因となるべき動脈硬化症こいふ血管の硬く變つてくる病に罹るご第一に血液ジュンカンが惡くなり血壓が百五十ミリから百九十乃至二百二三十迄病的に亢進し五臟六腑も弱るから歩行疲勞、ききき、息ぎれ、手足が冷へ頭部に充血し時には手足に水腫れが來たり、しびれたりする眼の水晶體が硬化して老眼となる又一番危險なのは腦動脈の硬化である、これは耳鳴がし肩がこり便通少なく、のぼせ易くそして首筋から頭に掛り重頭ご頭痛さに惱され勝いめまひが時々し、かやうな前兆が續いても治療もせずにすておくご突然ご腦溢血を起て頓死することが多い又或は中風症となつて半身ふずゐのうき目を見るそれから夜間小便の回數が多いのが常である又記憶が惡くなり感情が昂奮して些細のことに腹を立てたり努鳴つたり口惜しがつたりし不眠症も起す又性慾も精力も著しく衰へることと等の病狀を發する原因は主として酒煙草を飲む人、昔合肉食過をる人、房事過度の人、心身過勞の人、肉食美食の人、腦溢血、糖尿病、肥胖病者、中毒者、慢性腎臟病者、

風血統者等、腦腎者等が多數ならぬ人でゐるから之めにもかやうな症狀が一つでも現はれたら一時も早く治療と豫防を講じ大事に至らぬ內に自ら身を保護しなくてはなりませぬ此ことになる前に治療さし、速に發表する海藻、來は獨人バラール氏クールトア氏研究に基づき精海藻中より發見元素を應用さして創製せられたもので海歸來の作用は主に副腎系統の血管系の調節にむ、主作用によつて一旦血管內に……は神經系統に達し神經過敏を鎭め……よりほか腦溢血、中風、動脈硬化症、高血壓、中氣、古き梅毒、耳鳴等、までも治る

恐るべき動脈硬化……を豫防し最も安全なる療法でもあり、卽に海外までに高評を受け諸名士の御用ひにも預らず多數の證明書あり……

◆海歸來の信用　陸軍大將前教育總監前軍事參議官、前警視總監、貴族院議員、華族方九段偕行社々員其他幾多諸名士、の御愛用を添ふす道義上御氏名を省く。

日本總發賣元
東京市本鄉區菊坂町五十六番地
河合洋行
振替東京四六一八三番
電話小石川五一二二番

京城府南大門通五丁目四番地
河合洋行京城支店
振替京城四六六七番

京城府南大門通一丁目三〇
竹內洋行藥品部

京城府社稷洞二一七
竹內洋行藥品部

釜山府西町四丁目五六
河谷洋行南鮮支店
主任　手島文士

平壤大和町
內科
小兒科
藤本醫院
院長　四方辰馬
附屬　花柳病專門療院
入院隨意
電話　五三番
　　　一二〇〇番

健康第一　健康は胃腸から

ホシ胃腸藥

定價　一十八錢
　　　一円十五錢
クスリはホシ
星製藥株式會社
東京・京橋

消化と毒けし
両博士方剤 懐中良藥 仁丹

藥量を増加せる
仁丹の七十錢包に
此のブック容器を添附す

（一）高貴藥のみに成り數粒よく元氣を回復し
（二）口中香ばしく精神頗る爽快
（三）食前食後の常用は胃腸を強健にし
（四）殺菌力強く惡疫を豫防す
（五）煙毒を去り莨代用として妙
（六）學童は毎朝、事務家は間々に用ひ
（七）接客、人込、旅行、運動等には殊に必要

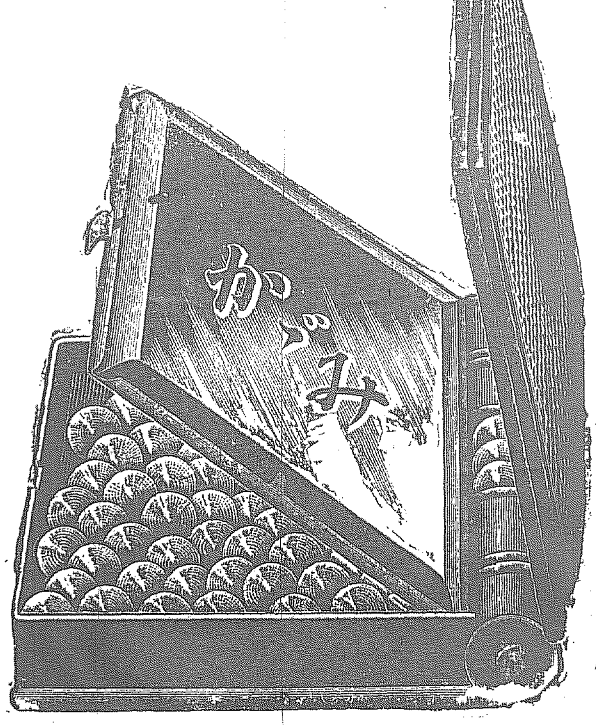

（實物擴大圖）

炎暑の今 仁丹活用の季節に入る

仁丹のハミガキ

顧問 藥學博士 理學博士 長井長義先生
監督 大阪藥專校長 藥學博士 大槻弌先生
處方者 日本齒科學會々長ドクトルMDS 高島多米治先生
日本齒科醫學專門學校教授醫學博士 二村領次郎先生

●丸罐入はメンソールと香料が特に増加して別製せる優良品にして清涼味強く夏向殊に氣持よし
●香氣を散逸せず水氣を防ぎ浴場用にも便利
●使用上極めて輕便、旅行用として亦重寶

別製優良品

再度、嚴正の檢査を經たる絶對優秀品は獨り

仁丹の体温計のみ

●宮内省東宮御所御用
●北里金杉兩博士高松吉武兩博士指導
●醫學博士廿大家推奨
●發明權五種を應用し東洋第一の多量生産

舶來品に優る國産品

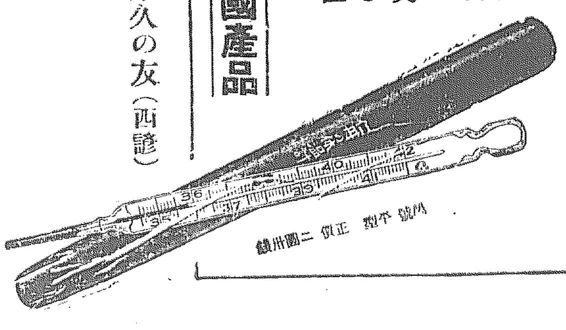
八號 平型 正價二圓卅錢

金言 誠實、勤勉は永久の友（西諺）

審問始まる
保險金詐欺の公判

[illegible]大谷判事中臣檢事の係で[illegible]事館に隱匿されたが[illegible]で懸裂證にまづ三崎證明火災の[illegible]田の各證人を審問したが十四日も[illegible]行のはず

被告者の中學生は絕命 【名古屋電話】[illegible]

佛國革命記念日 けふ祝賀會

十四日はフランス革命記念日に相當し佛領事館では[illegible]代理をはじめ各局部長、銀行會社および京城駐在各國[illegible]館でも盛大な[illegible]祝賀を擧行する

明日（十五日）
◇稻荷流し 日沒頃より漢江
◇金虎門事件公判 午前十時京城[illegible]
◇京城民產講演會 午前八時[illegible]洞公普校、十一時[illegible]洞女子公普校
◇青年團夜學校終了式 午後九時

紙上病院

咳の賣藥
【問】咳に有効な賣藥といふブロチンはきゝませうか（市內一讀者）
答＝ブロチンもきゝませう（內科田中丸病院長）

間違無く肺病
【問】六十五歳の老翁、三年前多量の吐血をなしたるも全快せし躰ですが至極健全で三月頃から風邪に罹り食欲すゝまず、體溫三十七度、普通三十六度昨今も時々續き食欲すゝまず、手足浮き身體疲勞を覺ると申しますが如何かでせう（釜山府佐渡よし子）
答＝肺患だと思ひます、若し心配でしたらX光線で見て貰へば判ります（內科田中丸病院長）

便秘に鹽水
【問】四五日來例に便秘して非常に困つてゐますが毎朝空腹の時鹽水二合位を飲むと便通をよくすると聞きますが如何でせう（江原道鐵口北西の者）
答＝平常便秘の時は鹽水或は野菜食を執ればよい、しかし急に便秘を催す場合は胃病のためにも起こる事が多いので醫者に見せなさい（內科田中丸病院長）

生殖性神經衰弱
【問】二十四歳の未婚男子ですが月に七八回から十回位の夢精があります、甚だしい時には三晩位續く事もあります顏色は常に蒼白で少しの運動にも苦痛を感じます、どんな病氣でせうか（咸興大和町心配生）
答＝生殖器性神經衰弱です。全身の強壯を計り藥大的に努むこと攝用のことは土地の醫師に御相談なさい（皮尿科渡邊博士）

淋病かどうか
【問】時々でも放尿時痛むのは例外なしに淋病でせうか（往十里山田治）
答＝例外なしに淋病とは申せませぬ（皮尿科渡邊博士）

臺灣坊子
【問】十三歳になる男の子ですが半年程前から頭の前頭部に直徑一寸ばかりの圓形の禿が出來ましたが何か簡單な家庭療法がありませんか御教示願ひます（鶯梁[illegible]）
答＝圓形脫毛症（俗に臺灣坊主）と思ひます、藥は皆醫師の處方がなければ得られませぬ（皮尿科渡邊博士）

冷水摩擦
【問】顏面比較的赤きものは冷水摩擦をせば反つて害があると申しますが醫學上事實でせうか（江原道武川基澄）
答＝害があるとは思はれませぬ（皮尿科渡邊博士）

紙上キネマ 一〇一
現代劇 緒土（マキノプロダクション作品）

原作脚色 マキノ省三
監督 人見吉之助
撮影 三木稔

キャスト
中野田嶽 小島武彦
およね マキノ輝子
由三郎 マキノ正雄
おさよ 五十川鈴子
青年俊吉 武井龍三
おひで 關山高代

梗概
母の死によつて、その負擔を負ふ爲に出京したおよねは、父の急死によつて間もなく故鄕に呼び戻された、が、更に父の死によつて彼女の負擔は重くなつた。許婚の俊吉と別れて、およねは再び出京した。さうして彼女は、その負擔を負擔しつゝあつたが、彼女の出京後、俊吉はおよねの弟由三郎やその妹のおさよに對する負擔を嫌つて、およねとの許婚を破棄し村の娘と結婚してしまつた。自分の義務を果して歸つて來たおよねは、これを知つて憤激した。さうして俊吉や冷淡な村人を見返してやらうと三度出京を志ざした。しかし土に親んで居る由三郎は、それを引とめた。そしておよねもやはり土のたふとさを感ぜずに居られなかつた。彼等姉弟三人は樂く土を愛することを約したのであつた。（寫眞は輝子のおよね）

京日童話
笛吹きトムミー（その四）
松尾一化作

すると、また水の精はかういふのです、
しかしながらトムミー少年よまづ聞きやれい。お前さんは、そのまゝオランダの縦へかへればいゝのぢや、さすればあすはきつと、あのはなやかな貴族の觀宴に呼ばれるやうになるであらう。金持ちの商人達も同席するだらう。そして一人々々は、自分の自慢をするに相違ない。或人は自分の馬を自慢するし、或る人は武勇を……しかしだ。剽巧な人は老母や老父の慈悲を場合に出して自慢するだらう。其ときはトムミーよ、お前もその話を致へおこう、お前さんは、その人達に、この湖には銀と金色をした魚が住んでゐるといはねばならんのぢや、よいか、すれば人々はそんな馬鹿な魚が腐い世の中に遊びあつてたまるものかといふに違ひない、そのときはお前は、きつと居る、かけでもしませうといはねばならんのぢや』
しかしトムミー少年にはかけやうにもかけるものとてありませんでした。
『わたしは何をかけるんです』
『さア、首かいゝだらうな、それとも舌もかな』
『エッ！そりや命がありません、そして先方の人たちは何をかけるんです』
『さらば金持ちの商人達は、自分の店にある貴い品をかける。そこでお前は、貴い絹の網を買つて、この湖へ投げかくれば、わたしはその時、お前に金銀の魚を網の中へ入れてやらう』
『へエ』
『すると勝負は勝つ、お前はオランダ一の金持となつて、これから金持トムミーとなる』
かういつて、水の精は、霧のまぼろしのやうにふつと消えてしまひました。
その翌日、トムミー少年は果して、貴族や金持商人の酒もりに招かれたのです。そして最後に自慢話をはじめだしたのです。
ある金持の商人が、トムミーに向つていひます。
『おい、笛吹トムミー、貧乏トムミー、お前にも自慢があるだらう。[illegible]の稲くらひはあるだらう、それともないといふのか、話て見ろ』
といふのでした。
トムミー少年は、じつはかういはれるのを、ちやんと待つてゐたのです。そこで彼は、よしきたッとばかりに、みんなの前で、自慢話をはじめました。

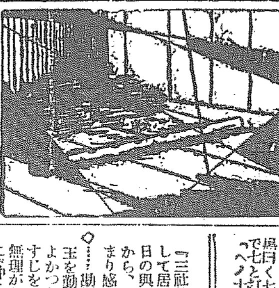

佐賀の猫【101】
南海夢樂作　石井滴水畫

闇の中に曲者

殿の御容態が日をおふてこゝろよくなつたから、老臣共の喜びは一方でない、殊に近習共が奇態な事だと思つたのは、伊東壯太郎がお夜詰に來て以來、屈眠りをする者がなくなつて、殿の夜中の御苦惱がうそのやうにおほつた、妙な事もあるものだと不審にしてをります、さて壯太郎は毎晩々々、御心に殿の御看護を申上げる事廿日余り、殆ど不眠不休といふ有樣だから、如何に忠義のためとはいへ生身の事ゆゑ體が綿のやうに疲れてしまつた、そこで織越三左衞門に申出で、一日だけ休養させて頂きたいといふと、三『イヤ、それは氣の毒千萬、あと〳〵の御警固に差支てはよろしくないから、一應殿に申上げるであらう』とこの事三左衞門から殿に伺ひますと
光『尤もの儀である、余は昨今よほどこゝろよく安眠が出來るから、一夜休息させい』との仰せ、そこでお暇が出て須藤金太夫の足輕部屋に歸つて來る、高木三平が、三『おゝ伊東、歸つて來たか、大層お前の評判がよいので、俺も鼻高なから喜んでゐた處だ、しかし足輕の身分として、殿のおそばへ出るばかりか、お手づから拜領物をしたとはえらいものだナ』壯『兄貴お蔭で俺も今度の御殿のお傍へ出る事が出來た、いろ〳〵お部屋にも話をしたい事があるが、何分この通り體が疲れきつてゐる、それにどうも眠くてたまらないから、一つ俺を寢かせて貰ひたい』三『さうだらうとも！疲れるのは當然だ、二十日も寢ずに御警固したんぢや誰だつて疲れる』ほかの足輕共も交る〳〵壯太郎を捕はつてくれた、早速寢床を敷けて壯太郎を寢かす
その內とつぷり日がくれて、今夜の夜廻りは高木三平の番だ、例のごとく提灯をブラ下げてカチカチカチ、三『えゝ九ツでございます！』カチ〳〵三『火の用心！』
カチカチ〳〵、やつて來たのが御殿の御庭裏、例の黒板塀を見上げた三平が、三『アゝこゝが怪しい黒板塀だナ、いつぞや壯太郎が猫の尻尾を切つて、肝心の怪物は取逃がしたが、常に怪しい事が此處にあると聞いた、今宵も何か出るに相違ない、出て見ろ、今度は退治してくれるから……』と大きな松の木の下にたゞずんで、暫く息を潜めてゐる中に、どうした拍子か持つてゐる提灯の火がブッと消えた、三『おや〳〵提灯が消えてしまつた、こいつはどうも困つたものだ！』と考へてゐる折柄二重になつた黒板塀の上から黒裝束をした二人の曲物がスル〳〵と降りて來た、夜中の事だから確とは判らないが、どうやら大小を差してゐる樣子、三『ハテナ、斯る夜中に塀を乘越えるとは、てつきり曲者に相違ない』といつて相手は二人、此方は一人汗闇に手を出すと取逃がすかも知れぬ！どうするかとぢつと樣子を見てをりますと、甲『おい今こゝを火の廻りが通つたナ』乙『へえ、もう行きすぎたと見えます』甲『萬一見とがめられたら捨おく譯にいかん、戳ばんからきつてしまへ』乙『かしこまりました』甲『そこで殿とするは伊東壯太郎一人、しかもあの足輕部屋には、伊東の兄分で高木三平と申す奴がある』乙『へえ！』甲『こ奴もなか〳〵の腕前だと申しておかねば相成らぬが、[illegible]』乙『イヤ、その邊は御心配なく、一應足輕部屋をのぞきまして、また一同が起きてゐるやうなれば出直しませう、相手は手ごはい奴、寢首を掻く位は造作のない事でござる！』三平が聞いてゐやうとは知らないから二人がこそ〳〵立話をしてゐる、その內闇にまぎれて消えた樣子、三『ふむ、して見ると猿壯太郎を殺さうといふのだナ、こ奴は油斷がならぬ、踏込まない先に知らせておかんといかん』から思つたから急いでその場を立去り火打石を出して提灯に火を點じ、三『えゝ九ツでございカチ〳〵〳〵、今度は恐ろしく足の早い火の番だ、一廻りして足輕部屋へ歸つて來ると、部屋では他の足輕がまだ起きてゐたので、三『まづ〳〵これなら安心！』と急いで飛び込み、三『おゝまだ皆起きてゐたか、伊東はどうした』△『どうしたつて二十日も寢ずにお夜詰をしたのだから、奴さんすつかり疲れてしまつて奧へいつて見ろ、死人のやうになつて寢てゐるア』三『さうか、急に用事ができたんだ、俺が一つ叩き起こして來やう』△『おい〳〵高木、そりや可哀相だ、どんな用があるか知らないけれども、大抵の用事なら明日にしてやれ、折角よい氣持ちで寢込んでゐるものを！』三『馬鹿をいへ、捨てておいたら伊東の首がなくならア！』

銃修繕は今スグニ 山元町 竜井王工場 猟期前は込み合います

劇と映畫
大藏卿と二人道成寺
京劇二の督評

◇……京劇二の替りは『大藏卿』『二人道成寺』『後日の與三郎』『三社祭』で、所作を二つも出して居る。それに大藏卿も、後日の與三郎も、甘い芝居であるから、ブロの組み方としてはあまり感心が出來ない。
◇……勘彌は大藏卿、與三郎、惡玉を勤めたが、やはり與三郎がよかつた。けれども與三郎ではすじをカットして居るので甚だ無理がある。伊豆屋表の場で妹に『仲よく暮せよ』といふあたりは、慈ひが利いてよかつた。父親に別れるところも、クドクドなくてい。
◇……最後のお富と心中の場は、見せ場だけに、力が入つた。たゞ嘉久子のお富に熱がなく、殺す決心をするあたり一工夫ありたいと思つた。日出子のお蝶はオボコ娘として、潤ひもあり情もあり、品もあつた。
◇……大藏卿は勘彌のハマリ役として既に定評があり、二人道成寺は嘉久子、日出子の出しもので長唄蝶子連中で賑やかな所作である。二優の舞も達者だが、衣裳の立派さが眼につく。
◇……三社祭は清元連中の出語りで、勘彌、しうか、嘉久子、日出子、介十郎と總出の所作で、華やかなもの、勘彌、しうか共にさすがに鮮やかに踊りぬいた（斗擔生）

邦樂
三氏尺八師範
都山流尺八佐藤令山師の高弟京城一九会秀、春川小寺令畝、馬山三宅令盛の三氏は今回推選により宗家中尾都山師より準師範の免狀並に山號を授與されこの程京城阪田八幡八幡宮で壯嚴な免狀授與式が行はれた、因みに三氏の山號は一九山山、三宅盛山、小寺畝山で鮮內で師範號を有する人は十指を出ない

披露演奏會
佐藤令山師は從來城大をはじめ各專門學校學生有志の外水原、木浦群山地方へも出張教授して居るが今回仁川同好者の招聘で同地に支部を設置する事となり十四日夜山手町り仁川公會堂で之が披露演奏會を開催すると

圍碁新局（一）
先 長谷川章（六段）
岩本薫（四段）

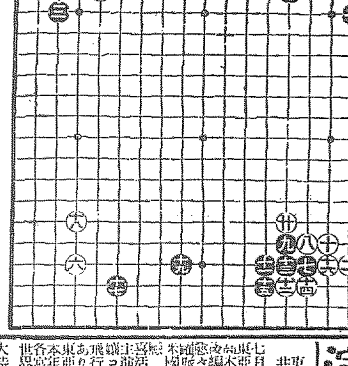

一 は四	五 へ三	九 へ十五	十三 へ十六	十七 か十七
二 は十六	六 た十六	十 に十五	十四 ほ十七	十八 た十四
三 れ四	七 ほ十六	十一 と十六	十五 と十七	十九 る十六
四 よ二	八 ほ十六	十二 へ十七	十六 に十六	二十 へ十四

黒白く七の手を十四にかゝりますと「り」ノ十七で「へ」ノ十三に挾まれるのがいやで七と打ちました、白曰く二〇わ「はの九」に拓きたい所ですが黒に飛ばれると位が低くなるので圖の如く緯ねました

聯珠必勝法
第二號 即來目錄

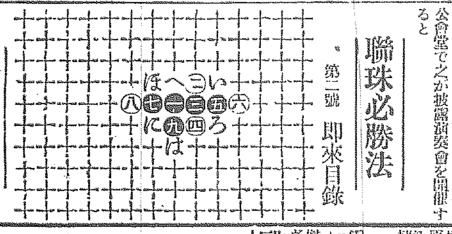

七月十五日（舊曆六月六日）
▲四綠▲暗劍辰巳▲木曜
▲乙未▲大安▲開▲斗宿

▼四綠▲表面は好さゝうで實際は左程でない日。注意坤と北と壬が吉
▼五黄▲浮ツ調子な日。我意を通さうとして失敗する。北と西と艮が吉
▼六白▲まめやかに立働いて日上
▼七赤▲出過ぎては頭を抑へられる。居る所內して有利。南と東と西が吉
▼八白▲足元の見えぬ事がある日。輕はづみを戒む。丙と東と西とが吉
▼九紫▲萬事遠慮すれば凶も吉と變ずる。口舌、失物用心。東と甲と丙が吉
▼一白▲發運の日。大規模の計畫は後廻しにするが得策。丙と庚と壬が吉
▼二黒▲迂闊にして邪道に陥入り易い。世話事は禁物。北と南と艮が吉
▼三碧▲機敏に活動して望外の大に占む。談立。吉は坤と北と壬が吉

演藝案內

黄金館（東亞 松竹 共同）
七月十五日封切盆興行
東亞等持院特作 新撰組 新平主演
高木新平の活
松竹蒲田特作 喜劇
セルツニック會社特作 女は遂に 全七卷
ハンマーシュタイン嬢主演 コンウエイ、タール氏
あり失戀の山男 飛行機を操る美女 戀愛活劇
東京帝國劇場 本年六月 各國 世界的大映畫
大時代劇 武士道 全八卷 前代未聞日下部撮影
入場料 階下參十錢 階上金五十錢

中央館（帝國 共同）
十五日より五日間 マキノプロダクション超特作時代劇大會
マキノ小品集 市川右太衛門、泉春子主演
大谷友三郎、武井龍三 主演
刃門 全三卷
文吉捕物
大ヨットックス社超努級作品 ミラード氏苦心の作品
神の怒 全九卷 名優バーグローブ君 トーマス

大正館
七月十四日より中元特別大興行
浦田撮影所超特作代劇 監督 大久保忠素氏
愛怨 百面相 九卷
松竹蒲田新特作現代劇 渡邊篤、鈴木歌子、佐々木清野
原作 土岐白露 監督 島津保次郎氏
新情話 紅燈の影 六卷
川田芳子、八雲恵美子、浮田緑子、飯田蝶子、岡村文子
獨國文藝映畫 エフ、エム、最後の名喜劇
メトロゴールドウヰン會社不朽の傑作文藝映畫
ヴイクター シーストローム氏監督
毆られた彼奴 七卷

喜樂館
日活超特作 七月十三日（火曜）より大名作特別大興行
メトロ・ゴールドウイン社作品 ロン・チャニー氏主演 ジョン・ギルバート氏 ノマー・シアラー嬢助演
世界の名優 喜劇 なぐられる彼奴
◇日活會社新劇部超特作 快戰劇 スポーツ 雪辱の日 六卷
日活會社 心中ケ丘 十卷

浪花館
明治町 電本二六〇番
七月十日より 女演藝團一行 來る
安來節、浪花節、大阪二〇加、八木節、新內、落語、手品 外色々
團體御席にて特別 別に 時計、ビール、反物、タオル其他 景品呈す

頭痛といへば！一も二もなくノーシン

第七回 一等割増金一千五百圓附（五圓券）
復興貯蓄債券賣出
▲七月十五日より八月十日まで
朝鮮殖産銀行

クラブ白粉
クラブ洗粉

守田勘彌座一（東京、帝劇專屬）（男女俳優出演）
クラブ化粧品愛用者御優待
クラブデー
場所 京城劇場にて
日時 七月十五、十六兩日

お名殘り藝題
第一 鎌倉三代記 一幕 絹川村閑居の場（竹本連中）
第二 おさん茂兵衛 破れ暦 一幕 大經師店先の場
第三 所作事 六歌仙 二幕（竹本連中 清元連中 長唄連中 大薩摩連中）

入場料
特等 金六圓五十錢
一等 金六圓
二等 金三圓
三等 金一圓五十錢
四等 金八十錢

土產護呈 毎日
先着御入場者三百名樣に限りクラブ好みの美麗なるクラブ團扇一本宛謹呈致します

カテイ石鹸
クラブ香油

共済生命
顧問 安田善次郎
社長 安田善五郎
本社 東京市日本橋區蠣殻町

宮內省御用達
ヒゲタ醤油
千葉縣銚子港 銚子醤油株式會社釀造
代理店 京城明治町二丁目 山邑酒造株式會社京城支店

內科 小兒科
今村醫院
京城若草町大通り
院長 今村豊八
入院隨意
電話 醫院本局 一八三一 自宅本局 三一六五

カミ止 フケ取 ユニオン香水
本品の特長は頭部のカユミを止めフケを取り脱毛の憂を去り清凉を保つ本邦唯一の純良毛髮香水なり
發賣元 日本橋區蠣殻町三丁目九番地 ユニオン商店
京城では京城本町三越呉服店及同町塚谷商店其他に有り。

クスリと化粧品は藥局へ
京城府明治町（公會堂前） ニコニコ藥局 電話本局二五二五番
同 花園町（市場前） 山田藥局 電話本局三五七番
同 本町三丁目（東角） ミヤモト藥局 電話本局三二七番
同 本町二丁目（朝鮮銀行前） 新澤愛生堂藥局 電話本局三六九六番

合同協議 仁取重役會

仁取では本日午後二時より重役會を開き古城、鷲尾、河野、荻屋、平の各重役出席今朝大阪より歸任した若松社長より勸銀の肝煎に於ける交涉顛末を聽取對策を協議する

打切りなら要求がある 合同案と仲買

京仁兩市場合併問題は若松社長の奔走も効なく大勢は合併打切りに傾いて來たのでいよ〳〵打切りと決定せば仁取仲買人は豫ての主張たる手數料一圓五十錢を三十錢方値下げ即ち一圓二十錢の手數料に改正方を組合として主張し會社當局に迫る事になつたがこれと同時に更に仁取減資を提案するはずである右について小林仲買委員長語る

合併が愈打切りとなれば手數料を一圓二十錢に低減方を要求すると共に三百萬圓の資本金を五十萬圓金額拂込みの會社にする爲め減資を要望し度いと思つてゐる。會社を小さくすれば現在の仲買人でも優に一割五分以上の配當は可能である。仁取の仲買人は現在十八人から十一名に減少し實際取引してゐる仲買人は僅かに九名に過ぎない手數料の如きも內地に比し二十錢も高いこれでは仲買として到底やつて行けないと思ふ。

增大した鮮米移出 稅務課調査

稅務課調査七月上旬に於ける鮮米移出高は十萬三千六十五石にして前年同期に比し三萬八千四百五十二石の增加で昨年新米出廻り期よりの累計は四百七十五萬七千八百七十七石となり昨年同期までの累計に比較して七十一萬六千五百七十三石の增加を示してゐるなほ上旬各港別鮮米移出狀況は左の通り(單位石)

仁川	二〇、六五〇
群山	二六、六九七
元山	五五九
清津	二四〇
釜山	二、七九一
木浦	一〇、〇八八
馬山	二一六
新義州	六、五八五
鎭南浦	一〇、六三五
其の他	六三〇
合計	四、五七、八七七

水稻植付狀況 七月十日現在

七月十日現在に於ける水稻植付面積は百三十七萬七千六百五十六町七段步にして前年總作付面積に比し八割八分五厘に當り七月五日現在に比し八分五厘を增加したりと雖尙十七萬九千三百餘町步の植付未濟地をのこせり而して京畿道中部以北及黃海、平南、平北、各道にありては降雨不足なるを憂ひつつありしが十一日來西北部地方に潤雨あり尙全鮮的に雨模樣となれるを以て相當の降雨を得ば本月二十日迄には全部の植付を了し得べき見込なり七月十日現在地方別水稻植付狀況を示せば左の如し

道名	植付面積	前年
京畿	一五四、三六四	一九九、三五五
忠北	六〇、八四四	六八、一五五
忠南	一四三、〇二〇	一六六、五四〇
全北	一五四、六八五	一六八、五四四
全南	一九四、三〇四	二〇三、六六六
慶北	一五三、六三〇	一八五、一四八
慶南	一五六、五四〇	一六五、七七七
黃海	八九、〇五七	一三九、八六八
平南	五四、一九九	六六、八〇〇
平北	七二、一四四	七七、三六一
江原	六七、三四三	八一、二四〇
咸南	四四、八六三	四四、八三四
咸北	一〇、七七一	一〇、一〇〇
總計	一、三七七、六五六	一、五五六、九九九

本年棉作 六月末日現在

本年の棉作は播種當時天候概して良好にして適度の雨濕ありし爲一般に發芽良好なりしも爾來五月下旬以降天候不順なりし爲西北部地方に在りて旱害を蒙りたる地方あり又南鮮地方に在りては病害蟲に罹り發芽後の生育不良なる地方あり七月十日現在に於ける陸地棉六萬一千七百八十一町二反步在來棉六萬一千三百五十二町八反步合計二十一萬三千六十一町六反步にして之を前年の發芽反別に比すれば陸地棉に在りては一萬二千八百四十町步即ち九分在來棉にありては六千三百六十二町三反步即ち一割二分合計一萬九千二百二町三反步即ち一割の增加を示し就中京畿道、全羅南道及平安北道に於ける發芽反別は既に大正十七年迄に遂行すべき第二期計畫に依る擴張面積を超過するに至れり左に各道別發芽反別を掲く

(上記第一段は「本年棉作」見出しの下に續く)

雨のため生育を阻害せられたる地方ありたるも幸に此等地方に於ける被害の程度は輕微にして其の後の天候回復したるを以て生育回復せられ一般に順調なる生育を遂げつゝあり今六月末日現在に於ける棉作狀況を見るに前記の如く各道の發芽反別を調査するに陸地棉十五萬一千七百八町八反步在來棉六萬一千三百五十二町八反步

道別	發芽反別	栽培戶數	發芽後の生育狀況
京畿	六、〇四四	三三、三六〇	良好
忠北	一三、〇六六	六一、四四三	稍良好
忠南	一三、三三七	八一、四〇一	良好
全北	三一、三六六	七一、八六九	稍不良
全南	六五、一七九	一四八、四四八	良好
慶北	三一、三五八	一四九、三五三	良好
慶南	四四、一八五	一五一、六八〇	不良
黃海	一六、〇二九	四四、〇〇〇	良好
平南	一三、八六八	四九、三九四	良好
平北	九、七四三	三五、一三〇	不良
總計	二一三、〇六一	一、〇一三、九九四	良

天日鹽增產 豫定總量突破

七月十日現在における專賣局の天日鹽採取高は一億四千九十八萬六千斤に上つた今年度豫定總數量一億…

生死の岐路に立つ 北滿電氣 東拓の態度奈何

北滿電氣の總會が異狀に紛擾を惹來し、其席上で從前の機關を暴露した東拓に對し尙は多大の同情と局面打開の方法とに腐心してる。前同社取締役たりし加藤明氏は奉天の都ホテルの一室で語る(奉天)

北滿電氣會社の創立、その目論見は全く東拓の手になつたもので、一般株主は東拓の分身である。と云ふ點に信頼して今日に至つたものである、ゆゑに北滿電氣を生かさうと殺さうとそれは一に東拓の出様一つである。

從つて

その出様如何は東拓以外の株主に甚大の關係を持つ譯である、から株主としては此際東拓の態度に對しては監視を嚴重にしてる譯である、否株主個人の利害關係よりも寧ろ、邦人としては北滿における邦人の事業は聽いかな、この北滿電氣以外にはない。この唯一の事業の死活問題であるから國家の名においてその存續を希望してやまないものである今や支那側の電燈コンスは盛んに電車線路敷設の工事を急いでるしか市街から埠頭區にかけて盛んに電車を經營するものにのみ電燈事業の經營を許可すると決定してゐる

此の分

で推移したならば北滿電氣の生命は向後幾許もなく從來から北滿電氣と支那側との間には電車經營に對して種々の交渉があり紛議がある、今にして速に合議の實を上げなかつたならば悔を千歲にのこさねばならぬであらう、東拓がこの紛議に對してしば〳〵許諾を與へ資金の融通を約束して置きながら今に至つて遂に遲疑逡巡せずこの好機を逸せんとするが如きは思はざるも甚だしいといはねばならぬ、

又それ

相當の方法を講じ得られるであらう。が進んで實行する勇氣もなければ退いて他にゆづるの方法も講じないのはいゆる犬にもくはせねばなにも上げないものでその意志が那邊にあるか想像に苦しむものである。殊に去る總會において執りたる東拓の態度は醜の醜なるもので特殊使命を有する大會社の態度とは如何にヒイキ目に見ても見られないの

此經過

を冷靜に觀察するに東拓幹部にはその誠意があるまいかと思ふ點が多々ある、その點さへ解消されてゐない結果であるまいかつた結果でもあらうが、一方東拓幹部が頗る遲々として更迭した爲でもありはせぬだらうか、しかして一面の困難ではあるまい、無論秘書がその職にあつた際說明がたりな…有者がないのでもあるまいかと思ふ、しかし問題はこの際斧り絡なるを許さない、緊急を要する立場にある、特に東拓幹部の猛省を要望してやまないものである

此のさいとする、私は今回取締役を辭したとはいへ、本事業の前途に對し、局面打開については決して默過閑視するものではない、どこまでもこれが維持發展に努力を盡したいと思つてるものであるゆゑに

鮮銀總會 八月十六日に

朝鮮銀行では來る八月十六日東京支店に株主總會を開き五朱配當案を附議する事に內定してゐるが今期は非內理事、周越、梁郁監事の任期滿了につき改選を行ふはず

鮮內買付增加 春繭出廻狀況

本年度の春繭は總額內地資本家の買付は幾何の見當にて內地紡績家の買付は幾分手控へを示し三井物産の如き本年は二萬石と前年より五千石の減少をつげてゐるが本日は三菱商事の入電によれば內地繭況は最惡の買付額は二萬石と前年より五千石の減少をつげてゐるが野澤組では小野丸子八六掛、松本八八掛小諸九〇掛と(生糸一六二〇)前年度で見たこの結果、鮮內繭の採算も幾分有利になつて來たので目下最盛の出廻り地たる全北地方の買付に着手してゐるが本年の出廻りは非常に順調で昨年より減少傾向なるも鮮內製糸家の買付は昨年より激增しつゝあれば出廻り總額は依然增加するものと見らる

朝鮮釀造創立

商議所議員江原孔德里金熙燦外十一名は朝鮮釀造株式會社を設立せんと蒸溜焼酎に着手したが朝鮮酒類の改造を目的として創立の內容は左の通りである

一、資本金二十萬圓

但し一株五十圓四千株

第一回拂込五萬圓にして八千圓を機械器具に四萬二千圓を流動資金に充當す

の四萬斤を突破した譯で昨年同期千四百四十四萬四千斤に比し九千五百八十六萬斤の增加である。

日鮮聯帶會議

來る十六、七の兩日大分市において開催の日鮮運帶輸送事務打合せ會議には十五日門司において鐵道局より田邊局長、鹽谷、澤鐵より上野國鐵出席した

植付未了一割 京畿道の水稻

十三日の本社で京畿道における水稻の植付終了した旨道で發表したが、如く傳へられたが本年は旱魃のためなほ一割ほど植付未了のところあり、右の發表は誤りにつき訂正す

官鐵上旬業績 九萬圓增收

七月上旬の鐵道局業績は總收入七十萬六千八百餘圓と前年同期に比較して九萬圓增收を示した

鐵網委員動靜

十三日再び遊佐子を訪問、朝鮮殖産銀行成富名譽會長に推薦方懇請した。十四日は大磯に靜養中の井上準之助氏を訪問する筈

銀券曇割近し

十三日鮮銀券は發行高七千八十一萬七千餘圓正貨二千三百八十四萬九千餘圓と發行高は前月より七百四十九萬七千餘圓の大縮少を告げ漸く夏枯期に入つたが近く七千萬圓台割を豫想される

海銀總會延期

海東銀行は來る十九日株主總會を開催の豫定の處都合により二十八日午後二時本店に於いて開催する事に變更したが配當は据置三分である

山內氏技師長兼務 金剛山電鐵山內專務は今回同社技師長兼務となつた

◇株式◇

京取嫌氣手詰

安値は買狙はる 京取は若松仁取社長の歸仁と阪地肩代り交渉の不調模樣から嫌氣弗々の手詰めがあり三十圓八十錢と一圓案を割り込みかけたが新田其他の買ひで深くも押さず新田の買ひは或は此邊から弗々買方針を執るのではないかと見られた

代引戰續く

大新又逆日步 前日南の提きうで本日步に復した大新は今朝新田三百其他で三百計六百の受け株をした爲め三十枚不足し又逆日步になつたが此の代引戰は尙續くらしい

氣迷深し

前場

昨低落の氣先今朝は大阪の保合と米棉綿糸高に買物は警戒され押目と見る買物もなく大體不透明の商情を繰り返し結局保合閑散裡に大引

▲京取二十錢安 ▲鐘新九十錢安 ▲大新二十錢安

後場

大阪の小戻りを入れた依然氣迷を脫せず小口の商內でお茶をにごし結局大新九圓七十錢鐘新二圓五十錢と小戾し京取株七十錢と氣重く閑散裡に大引

▲京取十錢安 ▲鐘新五十錢高 ▲大新七十錢高

◇期米◇

買過ぎ反動

前場

大阪高に三十七圓八十一錢より八錢と擡けしも人氣の買過ぎに伸力添はず引際軟調と化し六十九錢引

後場

天候迷ひに双方煮へ切らず七圓六十錢より七十錢擢みの持合に引

分岐は下旬

今朝某所に達した大阪の入電によると天候の恢復に吉村一派好く賣る正米は依然不賣れとあり又他の某所に達した入電には買方主力當中の利喰を急ぎ一面先限に延長的買推みつゝありて之れを綜合すると昨今尙双方玉仕込みの最中なれば持合分岐は二十日以後でないかとの見込みが多いらしい

形勢不良

今朝當所が大阪高に添ひ兼ねたのは人氣買過きによる阪地の下幾成と頭上の雨模樣に買氣阻喪し之れに正米不賣れも手傳ひて反動含みとなつたもので眼先の形勢は今一段下押しらしい樣である

仁川穀物出入(十四日)

穀		出入
玄米	(俵)	四二七
大豆	(叺)	九八五
	(叺)	一、二三五

◇正米◇

持合閑散

京城 双方の思合に商內閑散ず相場も丸キ三等三六圓五〇四等三六圓地廻り殘良都三五圓鉤力三四圓六〇の持合唱へ

仁川 丸キ角チ三等三六圓五〇四等三六圓海州四等三五圓七〇鉤神力十一錢一原在來種十錢九原一等白四〇圓見當なるか買入の見送りに高ナグレ風情である

正米標準値	
丸キ四等	三六圓〇〇
白米卸値	四一圓〇〇

强氣弱氣

期米

今日は仁取役員會を開き若松社長の報告によつて例の今併問題に對する運命の決する日であるがさて雨か風か▲聞く所に依ると若松社長は勸信の持株を肩代りに行つたものでなく唯役員側の意嚮を確めに上阪したに過ぎないとある▲何にせよ十五日開かれる勸信總會の結果で此の今併問題も全くの運命か決するらしい

正米買警戒

正米は依然貨物海に底意强硬なるも移出白米は大阪沖著四十一圓四五十錢玄米四等三十七圓處にて尙思はしき買人なく中には白米四十一圓擱みの指値もありて地場現物筋は賣見送りの姿にて稍折も略は一滿終つた折柄で此調子が長く續く

經濟タイムス

大藏省發表 五月末現在全國銀行の預金總額は百九億五千八百萬圓、貸出總額は百十八億六千三百萬圓、前月に比し預金は四千九百萬圓の增、貸出は千八百萬圓の減

◇政府は一般會計保有在外正貨補充のため預金部保有の在外正貨中から千六百萬圓を爲替市場相場四十六弗四分の三で買上げた

◇勸銀調査 六月中に於ける社債株式發行高は四千八百萬圓、一月以降の累計五億四千萬圓

◇七月一日現在國債總額は五十一億千六百萬圓、前年同期に比し一億五千四百萬圓の增加

◇遞信省所管の現在の海事諸法規は海運發達の現在に伴はないといふので其の全般に亘つて改正すべく立案中

◇商況◇

綿布二三圓高

米棉一圓六十錢高印棉十錢高を入れて三品五、七圓方奔騰を示し當地綿布現物も三エー二百七十二圓金剛山二百卅七圓と二三圓方高騰を示したしかして目先殆盆の買氣を控へて地方買氣漸增の商狀である

綿糸布(聯合會十四日)

▲三エー二七二〇〇 ▲金剛山二三七〇〇 ▲双口一七八〇〇 ▲猩々二三三〇〇 ▲飛大一三七〇〇 ▲遞車二三三〇〇 ▲扇面二四八〇〇 ▲双女二二七〇〇 ▲同〇一五七

鮮魚(十三日京城魚市場)

▲タイ三〇 ▲小ダイ三三 ▲モエビ八〇 ▲ヒラス一八 ▲サワラ一八 ▲メバル一〇 ▲ロノシロ一五 ▲アヂ一〇 ▲アナゴ一八 ▲ヒラメ一五 ▲スズキ二五 ▲アワビ五五 ▲マナカツオ八 ▲アマニ一

大豆

龍山四等一八圓五〇長湍一八圓二〇金汁一七圓八〇漣鐵一八圓三〇見當の頭打ち光景

青果(南大門市場十四日)

▲松茸一貫二八圓 ▲トマト八〇錢 ▲西瓜十貫一〇圓 ▲眞瓜三圓より四圓五〇 ▲夏ミカン一箱五圓八〇 ▲芭蕉付十貫七圓五〇より九圓五〇 ▲水蜜五圓九〇

新繭商況

▲平北熙川郡十三日最高八八圓最低五五圓買賜七五圓總取引數量七六石

▲平北龜城郡十三日最高八四圓最低五三圓買賜七二圓總取引數量一八石

▲平南寧遠郡十三日最高七八圓最低五二圓買賜六六圓總取引數量七八石

▲江原伊川郡十三日發六月二五日より七月一二日迄最高八四圓最低四〇圓買賜六四圓總取引數量四一三石

外據

▲キューバ實糖二弗八分の三 ▲ジャワ糖七日限一〇ギルダ十六分の五 ▲倫敦糖七日限一四志一〇片二分の一

新田耕市商店
大阪竹原商店朝鮮總特約店 京城現株取引市場仲買人 京城府黃金町二丁目 電話(二七〇、五七〇、一九六本局三六、自宅二九)
株式賣買

◇株式(十四日)

京取短期

銘柄	寄付	大引	高値	安値
京取前	三〇・八	三〇・八		
後	三〇・七	三〇・七		
鐘新前	一五六・〇〇		一五六・〇〇	
後	一五六・五〇			
大新前	一〇六・二〇			
後	一〇六・四〇			
久新前	六七・〇		六七・一	六七・〇
仁取前				
同新前				
安取前		八三		
日穀前				
鮮信前				
同新前				

算定と日步

銘柄	算定(圓)	代與(錢)	日步(厘)
京取	三一・〇〇	・八六〇	・一四
鐘新	一五三・〇〇	七〇	・六九
大新	一〇九・〇〇	(不)一〇〇(逆)	・四九
仁取	三七・〇〇	一〇	・一二
同新	三〇・〇〇	(不)四〇(逆)	・一三
安取	八・〇〇	二七〇	・二三
朝紡	一八・〇〇	五〇	・〇四
鮮信	二・〇〇		・八
南新	一三・〇〇	二〇	・五
鮮殖	一三・〇〇	一〇	
久殖	六六・〇〇	七〇	・三〇

出來高

長期		四〇
累計	一、九六八	
短計	一一、〇一〇	
累計	九四、五二〇	

東京現株

銘柄	買方	賣方
京取	六	六三
鐘紡	一二九・九〇	一二八・九〇
東株	一九三・七〇	
同新	一七六・〇〇	七六・四〇
鮮銀	七一・〇〇	四一・〇〇
朝銀	五一・三〇	二〇・四〇
同新	一九二・〇〇	一〇・七〇
仁取	一三・一〇	一一
久原	二九・一〇	一三〇〇

短期(寄付・大引)

銘柄	短期賣買	短期買方	兩建差引
京取	六	一一	五、六三〇
鐘新	七	七	九六〇
入新	六	一〇	四、一一〇
久原		四	一六〇〇
仁新	三	三	一一〇〇
京取	一	六	三二〇〇

大阪長期

限月	寄付	大引
前場 鐘紡	二六六・〇〇	二六五・九〇
同新	一五四・四〇	一五四・二〇
大新	一二二・〇〇	一二一・七〇
日穀	一一〇・二〇	一〇九・九〇
久新		
同新	六八・一〇	六八・〇〇
郵新	二五・七〇	二六・五〇
後場 鐘紡	二六七・七〇	二六七・二〇
同新	一五五・三〇	一五五・九〇
大新	一二二・三〇	一二二・七〇
日穀	一一一・〇〇	一一一・〇〇
同新	六八・八〇	六八・〇〇
郵新	二六・三〇	二六・九〇

大阪短期

	寄付	大引
前場 大新	一〇九・二〇	一〇九・二〇

安取株式

銘柄	前日後場大引	本日前場寄付	同大引
鐘新	一五三・八〇	一五三・五〇	
大阪東新	一七五・八〇	一七五・九〇	
久原	六七・六〇	六七・七〇	
大阪東新	一〇・〇〇	一〇九・九〇	
後場大新	一五三・九〇	一五四・〇〇	
久原	六八・一〇	六八・二〇	
大阪東新	一七七・四〇	一七七・四〇	
先	九・〇〇	九・〇〇	

◇期米(十四日)

仁川

限月	當限	中限	先限
前場(一)	三七・八〇	三七・八〇	三七・八二
(二)			三七・八八
(三)		三七・八一	三七・七四
(四)			三七・七九
(五)		三七・六三	三七・七四
(六)			三七・七五
(七)			三七・七〇
後場(一)		三七・七九	三七・七六
(二)			三七・六九

	當限(石)	中限(石)	先限(石)
出來高	四〇	二六、九〇〇	三一、一〇〇
累計	四、二、九五、六〇〇石		
納入値段	三七・八〇		三七・七〇

各店俵合せ

	本日前場止	前日後場止	比較
仁川	三七・六九	三七・七一	二安
大阪	三九・五五	三九・四九	六高

當限賣方 丸マ一六〇〇▲金太一一〇〇▲丸玉七〇〇▲丸カ六〇〇▲ス丸一〇〇

同買方 丸ウ四一〇〇▲ス丸六一八〇〇▲丸玉

中限賣方 金太一一〇〇

同買方 丸ウ一〇九〇〇▲丸マ二〇〇〇▲丸イ八〇〇丸カ二〇〇

先限賣方 金太二七〇〇▲丸富八〇〇▲ス丸五〇〇

同買方 丸イ一五〇〇〇▲丸玉九六〇〇▲丸ウ八九〇〇▲丸カ四九〇〇▲丸マ一九〇〇▲丸福四

東京

	前場	後場
(一)	三・六〇	三・四九
(二)	三・五〇	三・八一
(三)	三・五〇	三・二〇
止め	三・二九	三・二〇

大阪

	前場	後場
寄付	三九・八〇	三九・五九
止め	三九・五五	三九・五六

神戶

	前場	後場
寄付	三九・四二	三九・四〇
止め	三九・三九	三九・五九

下關

	前場	後場
寄付	三八・四三	三八・四五
止め	三八・四八	

桑名

	前場	後場
寄付	三八・〇〇	三八・〇九
止め	三八・一〇	三八・二〇

解內延べ(十四日前場)

釜山

	時	力
七月	三七・八三	三七・三〇
八月	八・〇一	三六・九〇
出來高	二、四〇〇石	

群山

	時	力
七月	三七・五八	三六・〇〇
八月	七・三〇	三五・七〇
出來高	一九、八〇〇石	

大邱

	時	力
七月	三六・七六	三六・八〇
八月	三七・〇〇	三六・〇〇
出來高	一九、八〇〇石	

各地の天氣(十三日)

東京晴天	大阪薄照	大邱晴天	下關薄照
釜山小雨	仁川晴天	群山晴天	平壤晴天

此邊保合か 仕手は氣迷深甚

前日阪地納會安を受けて低落した仁川期米は本日も下げ盪り保合をなしたもの、今朝の降地は下げ盪り一面米棉一圓六十錢高の綿絲の五七圓高も物替品に相殺される更に反撥なきなど全く不透明の商情を呈し新田、南の代戰も南の個株提供に依り一段落となり與味を殺げる等の事情に依り仕手の多くは氣迷益々深く自重見送りの姿で前日の納會安も何等の惡材料に因るのではなく納會を機會に賣方の策動せる結果と傳へられて深觀から先高を見越されて居るが此鼻としては何等が新規材料の現はれない限り新甫後にも大なる期待は挑ひ難く結局上下何れにせよ當

大阪短期取引

▲前場▲大新	一〇九三〇(寄)	四
	一〇九一〇	
(大引)鐘新	一五三八〇(寄)	四
▲久原	六七六〇(寄)	
▲東新	一七五八〇(寄)	
▲後場▲大新	一〇九〇〇(寄)	
	一〇九〇〇	
▲鐘新	一五三〇〇(寄)	

手口と步み

▲前場手口▲京取大林、田中、市川ウリ有田、成源、新田、白樂カイ三百十枚▲鐘新田道、新田、南のバイカイ七十枚▲大新田中、田道、市川ウリ古川、新田、道田カイ二十枚▲安取バイカイ十枚▲前場步み▲京取三〇八〇(寄)▲鐘新一五三〇〇(大引)

●大阪三品(十四日)

限月	寄付	引	後場寄付	同引
七月	一五八五	一五八五	一五八四	一五八五
八月	一六〇九	一六〇八	一六〇九	一六〇八
九月	一六〇三	一六〇九	一六〇九	一六〇一
十月	一五九〇	一五九八	一五九八	一五九九
十一月	一五七九	一五七八	一五七九	一五九七
十二月	一五八〇	一五八〇	一五八〇	一五八六
一月	一五八〇	一五八〇	一五八五	一六〇〇

●橫濱生絲

	前場	先限
寄付	一五五四〇	一七三〇〇
同止	一五五八〇	一七三〇〇
後場寄	一五五七〇	一七二一〇

●大阪砂糖

	現物	先限
寄付	一三・四七	一四・二四
同止	一三・四六	一四・二三

●新嘉坡現物(日曜ST)

寄付	二三二五

●鮮平銀

	前日後場寄	同大引	本日前場寄	同大引
	一五九五	一五七四	一五〇六	一五七一

海外經濟電報

倫敦銀塊	三〇片丁度
紐育銀塊	四弗八六仙八六の三
英米爲替	一圓六十錢高
米棉	十錢高
印棉	
スチール株	一四二弗二分の一
アナゴンダ株	四八弗八分七
紐育銀塊	六五仙四分の一
對米爲替	四七弗丁度
米棉	ストリツクト、ミツドリング 先物六三圓
現物六三圓	

鮮銀帳尻

發行高	七八、七七〇、九〇八	
正貨準備	三三、八九〇、三九六	
保證準備	四六、六六八、三〇〇	

日銀帳尻

發行高	一、二三九、三五〇	減三、九三〇
正貨準備	一、〇六八、一三三	減
發行餘力	八八、〇三四	增三、九二四
貸出高	三三八、三三三	減九三五

內地コール

	東京	大阪
翌日拂	一錢三厘より	一錢六厘
無條件	一錢四厘より	一錢七厘
普通	一錢五厘より	一錢七厘
越月	一錢七厘より	一錢八厘

對外爲替(鮮銀建値)

倫敦	一志一片一六分三
紐育	四七弗丁度
上海	六四兩一六分三

京城手形交換高(十四日)

枚數	三、一八七枚
金額	一、八二一、一二一圓

銀行取引停止處分

▲安國洞三五 印刷業 姜 能 植

落穗を拾ふ

▲朝鮮酒造が向上したので排目を增した▲曝ち特等十二名、一等十一名、二等十名三等九名、四等八名、等外七名、この他府および玉府の順序である。▲但殿も多いのは二等酒で出廻り額の八割を占めてゐるから結局排目一名方の向上といふものだ▲木浦海事出張所で行つた船舶職員試驗の合格者中甲種二等運轉士二名一等機關士一名の朝鮮人があつた▲朝鮮人の高等海員はこれが嚆矢とのこと。よろこぶべきことだ

絶好良劑 レーベ 神經衰弱・各種の 主効症狀 腦病、神經衰弱、ヒステリー、頭痛、不眠症、逆上、不眠、耳鳴、眩暈、記憶減退、健忘、心悸亢進、精力減退、陰萎、遺精、肥胖身體虛弱、胃腸 價 東京市京橋區弓町三ノ六 一圓 大阪天王寺區上汐町三ノ三 中南定太郎藥房 本劑は腦の發育强壯藥にして高貴なるサンを多量に含有せる腦神經系統に作用し直ちに神經に强壯と恢復を計り其の良好なる結果全身的健康を增進する新劑なり 岡田和田兩博士說明 ロビンソン博士推薦 各藥店に販賣す

胸、肺、腹膜、腸、結核專門 古賀病院 九州線田代驛下車(電話鳥栖五十番)

オキシフル 口腔咽喉・嗽含・創傷消毒に 齒牙保健 本品は過酸化水素水を液にして最後の一滴に至るまで其效力を保證す 本會社特製の純良品 三共株式會社 本社 東京日本橋區室町 支社 大阪・北濱及京城 詳細なる文献呈進

醫學博士 渡邊晋 皮膚(皮膚病一般)泌尿(淋病、梅毒)性病科(黴毒、淋病、下疳) 診療時間 朝九時より十二時半 午後三時半より六時半 但し日曜祭日午前中 入院隨時 京城黃金町二丁目一九八(日本生命ビル鳥角)電話本局八九四番

醫學博士若林哲朗氏創製 腸內强力殺菌新藥 ワカ末 ◇ワカ末の効力!! 腸消毒藥 として自然試驗に於て此種の藥劑に比し數倍の殺菌力を有し副作用なし故に急性慢性腸疾患に對し安全にして卓効あるを實證し赤痢、腸チブス、パラチブスの右に出づるものなし 大腸菌屬殺菌藥 用のチブス患者の糞便中に多數に存在するものを知るを得實に他の製劑の及ばざる所なり ◇ワカ末の成分!! 本品は食料植物中のアルカロイドの製劑なり 適應症 急性慢性腸加答兒、腸の腐敗、醱酵性下痢、大腸菌性腸加答兒、腸チブス、パラチブスの初期、赤痢、疫痢、コレラ、大腸菌性膀胱炎に特効あり 定價 一瓶(五十錠)金五十錢 同(百錠)金九十錢 發賣元 東京市神田區須田町 合資會社 南信堂新藥部 振替東京七八五〇 (說明書贈呈す)

日英米獨政府專賣特許 陸軍一等軍醫正 ドクトル 都築甚之助氏發見 かつけ新藥 アンチベリベリン 世界最先の脚氣藥 ウタミンB製藥開祖 國際的に承認せらる 國藥最模範品として 定價 粉劑十二兩入金七十錢 同五十二兩入金六圓拾錢 同壹百兩入金壹圓… 注射液六筒入金壹圓六拾錢 丸劑五千入金… エキス百五十入金… 同三十五入金… (各地藥店にあり) 總代理店 東京市麴町區 合名會社 南信堂新藥部 振替東京七八五〇 說明書送呈す